



SLG PAYSAGE

Isabelle Schmit paysagiste DPLG & associés

DOSSIER DE RÉFÉRENCES



Composition et moyens de SLG Paysage



Isabelle Schmit
paysagiste d.p.l.g.
gérante, associée



Romain Bossé
ingénieur paysagiste



Ana Romero
architecte urbaniste



Thierry Le Goff
paysagiste urbaniste



Damien Billot
paysagiste urbaniste
associé



Léa Faraus
ingénieure paysagiste



Sébastien Di Rosa
architecte paysagiste



Cédric Soules
comptable



Nicolas Plassat
paysagiste d.p.l.g.
associé



Salvatore La Pira
ingénieur agronome paysagiste



Baptiste Henry
paysagiste d.p.l.g.



Tuyen Kieu Lamury
paysagiste urbaniste

L'équipe se compose de 12 collaborateurs paysagistes diplômés qui disposent tous de compétences complémentaires en géographie, urbanisme, architecture, développement durable et ingénierie du paysage. SLG PAYSAGE accueille chaque année entre 3 et 4 stagiaires d'horizons divers.

LES ASSOCIES

Isabelle SCHMIT, paysagiste concepteur DPLG et gérante de SLG PAYSAGE

1986 DPLG ENS Paysage Versailles - 1982 Licence géographie Paris VII

Damien BILLOT, paysagiste concepteur

2008 Formation ECOSPHERE « Aménagement et architecture durable »

2001 Graduat en architecture des jardins et du paysage, Gembloux

Nicolas PLASSAT, paysagiste concepteur DPLG

2001 DPLG ENS Paysage Versailles - 1997 Diplôme d'Etudes Fondamentales en Architecture, Nancy

LES AUTRES MEMBRES DE L'EQUIPE

Romain BOSSÉ, ingénieur paysagiste Blois, paysagiste concepteur

Thierry LE GOFF, paysagiste concepteur FFP et urbaniste

Salvatore LA PIRA, ingénieur paysagiste Florence Italie

Léa FARAUS, ingénieur paysagiste Gembloux

Baptiste HENRY, paysagiste concepteur ENSP Versailles

Tuyen LAMURY, paysagiste ESAJ Paris et urbaniste

Sebastiano DI ROSA, architecte paysagiste Gênes Italie

Ana ROMERO, architecte urbaniste Sao Paulo Brésil

Cédric SOULES, comptable

SLG PAYSAGE, société fondée en 1990, d'abord sous le nom d'Isabelle SCHMIT, paysagiste DPLG, se constitue en 2005 en sarl. SLG PAYSAGE est une société de paysagistes-urbanistes concepteurs, qui intervient en études urbaines, faisabilité, conception et en suivi de travaux.

1993 EUROPLAN 3 – Thème « Chez soi en Ville » avec mention pour la réflexion d'une équipe atypique intégrant des paysagistes, sur l'exclusion urbaine Quartier Beauval à Meaux

1994 / 2014, Isabelle Schmit encadre des ateliers de projet à l'Ecole Nationale Supérieure du Paysage de Versailles, à l'Ecole de la Ville et des Territoires de Champs-sur-Marne et à l'Ecole de Paysage de Lille.

Isabelle Schmit est Paysagiste Conseil de l'Etat dans la Meuse 1999/2005, en Charente-Maritime 2006/2013 et depuis 2014 en DREAL Bretagne.

SLG PAYSAGE s'appuie sur la concertation et l'échange à tous les niveaux du projet.

SLG PAYSAGE étudie et réalise des opérations diversifiées :

Etudes urbaines / Entrée de ville / Pôle Multimodal / Avenues / Places / ZAC / Rénovation Urbaine

Squares de quartiers / Jardins partagés / Parcs urbains / Bords de rivière et de canaux

Logement social / Parcs d'affaires, bureaux, manufactures/ Centres hospitaliers / Groupes Scolaires

Opérations patrimoniales / Grands territoires industriels

Sa pratique du paysage repose sur la combinaison de thématiques variées et complexes qui résonnent avec le développement durable, dans une réflexion sur les matériaux inertes et vivants utilisés dans l'aménagement paysager :

Valorisation de la terre végétale / Gestion économe des substrats fertiles et de la ressource en eau / Optimisation du nivellement / Bilan équilibré des matériaux / Recyclage sur le site.

Utilisation de revêtement piéton de recyclage, de teinte claire / Optimisation de l'éclairage nocturne

Généralisation de la norme PMR à toutes les liaisons piétonnes, sans discrimination d'usage

Conception spatiale compatible avec la gestion de surface des eaux pluviales non polluées (toitures, allées piétonnes) / Terrasses infiltrantes / Guidage des eaux en pied de talus et stockage hydraulique avec infiltration / Revêtements perméables

Choix de végétaux adaptés au site de projet / prescriptions de gestion différenciée / Ecologie urbaine

SLG PAYSAGE intervient sur des opérations complexes :

Mandataire d'équipe pluridisciplinaire : Architecte Urbaniste Architecte Monuments Historiques BET VRD Structure Environnement Foresterie Ecologie Eclairagiste

Réfection et création de jardins sur dalle de bureaux, espace publics, logements

Grands sites patrimoniaux / Opération industrielle à échelle territoriale

Travail en phasage spatial et temporel / Durée moyenne des études et opérations : 2 ans à 20 ans

LES MOYENS MATERIELS

15 postes en réseau Ethernet avec maintenance informatique sur site dont 10 stations de travail HP et Lenovo double écran / 2 PC bureautique Ecran simple / 1 IMac et 2 portables Powerbook / HP / Systèmes Windows et Mac OS

1 Serveur HP - 2 sauvegardes internes et 2 sauvegardes externes / 2 Xerox ColorCube A4 A3 – 1 Samsung A4 – 1 Traceur jet d'encre A0 HP Designjet T1100 en réseau / Logiciels Autocad Photoshop Illustrator In Design Rhinoceros MS Office

2 véhicules légers – 160 m2 de bureaux en 3 plateaux

Concours**Cité du Théâtre – Paris 75**

MOU : Comédie Française / V. Brossy Architecte

Logements neufs – Bussy-Saint-Georges 77

MOU : Immobilière 3F / Architecte : AKLA – Bet WOR

Logements neufs – Villabé 78 Groupement Vinci

MOU : ERILIA / VEA Architecte - Bet EPDC

Logements neufs – Villabé 78 Groupement Legendre

MOU : ERILIA / MASTANDREAS Architecte : - Bet BECT

Réhabilitation Résidentialisation – Morsang-sur-Orge 91

MOU : EFIDIS / V. Poirier Architecte – Bet BECT

Rénovation Urbaine – Bagneux 92

MOU : France Habitation / V. Plet Arch Bet : CECOTECH

Rénovation Urbaine – Bobigny 93

MOU : France Habitation / Bet : BERIM

Résidentialisation de 200 logements – Fontenay 94

PPP Léon GROISSE

MOU : EFIDIS / Architecte : TECNOVA – Bet : STUDETEC

Logements neufs – Chanteloup en Brie 94

MOU : Valophis / Architecte : P. Gontier – Bet SINTEO

Programmation – Faisabilité - Urbanisme**Programmation Coordination Front de Seine Paris 75015**

MOU : SEMPARISEINE / Architecte : LLTR

Transformation 65 bd Beissières Paris 75017

MOU : France Habitation / BECT

Transformation Hôtel d'activités 10bis rue Bisson Paris 75020

MOU : Paris Habitat

Rénovation Urbaine Quartier du Canal – Courcouronnes 91

MOU : Evry Centre Essonne/ Attitudes Urbaines / FMVT

Conseils / SOGETII

Pôle Intermodal - L15 – Saint-Cloud 92

MOU : Ville / Explain

Pôle Gare – Le Perreux sur Marne 94

MOU : Ville / Explain

Ilot Victor Hugo et Place du Théâtre – Le Kremlin-Bicêtre 94

MOU : Ville

Liaison piétonne Université Gare centre – Cergy-Pontoise 95

MOU : Ville

Projets en cours d'étude**Accord-cadre – Orléans 45**

MOU : Communauté d'Agglomération / BEA CERYX

Parking Parc Floral**Quais Barentin et Cypierre****ZAC de la Remise – Voisins le Bretonneux 78**

MOU : SQY / SEPHIA

ZAC Chaussée-Puiseux - Cergy-Pontoise 95

MOU : Cergy Pontoise Aménagement / URBANICA - URBATEC

ZAC Grand Centre - Cergy-Pontoise 95

MOU : Cergy Pontoise Aménagement / URBANICA - BATT

ZAC Neuville Université - Cergy-Pontoise 95

MOU : Cergy Pontoise Aménagement / QUINTET – BATT

EUREKA Jardins de bureaux sur dalle – Paris 75008

MOU Groupama Immobilier / DTACC architectes

COURCELLE Jardins de bureaux sur dalle – Paris 75008

MOU COVEA Immobilier / DTACC architectes

Réfection Création Jardins de bureaux sur dalle – Paris 75009

MOU SCI Cristalis Lafitte / DTACC architectes

Restructuration Dalle REFLETS COROLLES IRIS – La Défense 92

Urbanica – Maître d'ouvrage EPADESA

Jardin et Promenade Cesaria Evora – Paris 75019

MOU : Ville / Urbanica Nox

Restructuration Dalle VERTS COTEAUX – Chatenay-Malabry 92

MOU : Ville / Bet SECTEUR Architecte : SPIELMAN

Restructuration Marché Colombes – Nanterre 92

MOU : SEMNA / Bet EPDC

Square des Arts – Ivry/Seine 94

MOU : LOGIDEV / VEA architecte EPDC

Entrée de ville secteur Dunant – Limeil-Brévannes 94

MOU : Ville / Progexial

Place Quartier Leclerc – Créteil 94

MOU : Ville / V. Plet Archi SEPHIA BLD Waterdesign

Aménagement de la Citadelle – Verdun 55

Lemarquis Gaudin SETECBA – Maître d'ouvrage EPFL

Aménagement du Mont St Quentin – Metz 57

Lemarquis SETECBA – Maître d'ouvrage EPFL

Projet Cigeo – Meuse et Haute-Marne 55 / 52

MOU : ANDRE / Groupement GAIYA Technip Ingerop

Ateliers de Maintenance L18 – Paris Saclay 91

MOU : Société du Grand Paris / Ingerop JF SCHMIT architectes

Hermès Bureaux et Ateliers – Pantin 93

JF SCHMIT architectes

Rénovation Urbaine / Résidentialisation**Ilot Saint-Blaise – Paris 75020**

MOU : Paris Habitat / V. Plet Arch BERIM

Résidence Anne Franck 639 Logements – Ozoir la Ferrière 77

MOU : OSICA / SETU

Rénovation Urbaine MOE/Urbanisme opérationnel – Sceaux 92

MOU : France Habitation / SETU

191 Logements 71 allée de Nemours – Livry-Gargan 93

MOU : France Habitation / CECOTECH et V. Plet Architecte

Cité des Douaniers – Tremblay en France 93

MOU : Logement Francilien

215 logements rues Justice Pourpre/Justice Orange – Cergy-Pontoise 95

MOU Immobilière 3F / Fractales architectes

Résidentialisation Group Berthier – Paris 75017

MOU : Paris Habitat / BECT

Résidences Le Mouchoir et Les Prêcheurs – Poissy 78

MOU : Immobilière 3F / SETU

Construction de 87 logements – Etampes 91

MOU : Emmaus Habitat / EIFFAGE Construction et Tectum architectes

Résidentialisation de 209 logements - Bagnolet 93

MOU : Paris Habitat / DDVP architectes – BERIM

Résidentialisation Ilot Aquilon - Aulnay 93

MOU : Logement Francilien

Résidence Floréal Aviation – Le Blanc-Mesnil 93

MOU : Emmaus Habitat / BET SEPHIA

Projets en cours de réalisation**ZAC de Gournay les Usines – Creil 60**

MOU : ACSO – BET : Berim

ZAC Beaujon – Paris 75008

MOU : SEMPARISEINE

SLG mandat - CCK Architecte– BET : INEX DEGOUY OGII

ZAC Boucicault - Paris 75015

MOU : SEMPARISEINE / BET : ESE Degouy

ZAC de l'Aérostas – Trappes 78

MOU : SQY / BET SEPHIA Fondasol Sol Paysage - Urbaniste

CCK

ZAC du Bois Briard – Courcouronnes 91

MOU : Grand Paris Aménagement / SEPHIA mandat

ZAC de la Fontaine Gueffier - Bagneux 92

SLG mandataire BET SEPHIA - Fondasol - Concepto

Maître d'ouvrage : SEM 92

ZAC RN 7 Moulin Vert Plateau - Vitry-sur-Seine 94

MOU : Grand Paris Aménagement

C. Oger Urbaniste BET Technique

ZAC du Vert Galant – Saint-Ouen L'Aumone 95

MOU : Cergy Pontoise Aménagement / OGII

Logements Crèche Commerces – Paris 75011

MOU : Pris Habitat / Brossy & associés Architectes

Requalification Dalle Bérénice à Beaugrenelle - Paris 75015

MOU : SEMPARISEINE / Arch URBANICA BET

Requalification Dalle Mercure 2 à Beaugrenelle - Paris 75015

MOU : SEMPARISEINE / BET DEGOUY

Accord-cadre – Parcours Running – Orléans 45

MOU : Ville / BEA

Palais de Justice – Poitiers 86

MOU : APIJ / Brossy & Ass architectes

Place de la Gare et rues commerçantes – Levallois 92

MOU : Ville / BET Progexial

Rues Weber et Lesieur – Pantin 93

MOU : Ville / SEPHIA

Internat – Chevilly-Larue 94

MOU : SAERP / JF SCHMIT architectes

Concours**Hermès Maroquinerie – Allan 25**

JF SCHMIT architectes

Hermès Bureaux et Ateliers – Pantin 93

JF SCHMIT architectes – Lauréat

Quartier de la Gare – Prey 27

MOU : Ville / C. Oger urbaniste OGII

Parc du centre aquatique - Alfortville 94

MOU : Ville / BET : SEPHIA

Requalification du centre ville - Charenton-Le-Pont 94

MOU : Ville / BET : ESE Degouy

Place M. Cachin Quartier du Chaperon vert – Gentilly 94

MOU : CA Val de Bièvre / BERIM Convergences CVL

Programmation – Faisabilité**Confortement de falaise – Villerville 14**

MOU : Ville / Ingerop Geos

Reconversion Quartier Oudinot – Commercy 55

MOU : EPF Lorraine / ARCHILOR architecte Berim

Etude de développement du Pâtis – Villotte 88

MOU : EPF Lorraine / BEREST

Parc inondable Vallée de l'Oise - Saint-Leu d'Essenrent 60

MOU : Ville

Reconquête des carrières – Saint-Maximin 60

MOU : Ville

Parc de loisir rural - Villeneuve-le-Comte 77

MOU : Société du Jariel / Urbaniste : Fractales

Accord cadre Espaces publics – Bagneux 92

MOU : Ville / BATT mandataire

Parc Lefèvre et Schéma Directeur EV - Livry-Gargan 93

MOU : Ville

Résidentialisation du Clos des Français – Montreuil 93

MOU OPH Montreuillois / SETU LUMINOCITE

Avenue du Parisis – Val d'Oise 95

MOU : CG 95 / Ingerop – Spielmann architecte

Réalisations**Centre d'hospitalisation de Caen 14**

MOU : CHS Caen / Architecte : Olivier Chaslin

Maroquinerie Hermès – Les Abreys 38

MOU : Hermès / JF SCHMIT architectes

Entrée de Ville Nord et pôle Intermodal – Montargis 45

Architecte : P. Bizot – BET : SEPHIA ACTIS

MOU : CA Montargoise et Rives du Loing

Jardin de la Truffe – Boncourt/Meuse 55

Maître d'Ouvrage : CODECOM de Commercy

Maisons éclusières – Vallée de la Somme 80

MOU : Syndicat mixte / Deprick & Maniaque architectes

Carrefour des Forges et Voie Nouvelle - Creil 60

MOU : CA Creil / BET vrd : Berim

Square et entrée de ville – Montataire 60

MOU : Ville

Groupe scolaire Olivier de Serres – Paris 75015

MOU : Ville / JF SCHMIT architecte

Requalification Dalle VEGA à Beaugrenelle – Paris 75015

MOU : SEMPARISEINE / Urbanica Grontmeij

Pôle Gare - Lagny Thorigny et Pomponne 77

MOU : CA Marne et Gondoire / C.Oger Arch. – BET SEPHIA

Espaces publics Quartier des Indes - Sartrouville 78

MOU : Ville / Architecte : C. Oger – BET SEPHIA

Reprise du Parc Sportif P. Cousteau - La Verrière 78

MOU CASQY / BET vrd : ATPI Infra

Mail Marchais Guédon / AlléeJeff / Rue Georges Brassens

Courcouronnes 91 MOU : Ville / BET SEPHIA

Centre ville Parc urbain Rue F. Mitterrand – Longjumeau 91

MOU : Ville / Progeal

Jardin d'immeuble – Massy Palaiseau 91

MOU : First Avenue

Extension du Campus HEC - Saclay 91

MOU : CCIP / SEPHIA - Fondasol – Confluence – Concepto

Ecole Nationale Supérieure des Techniques Appliquées (ENSTA)**Campus Polytechnique - Palaiseau 91**

MOU : Ministère de la Défense

Promoteur : Sogeprom - Architectes : Lacoudre & Godet

Groupe Scolaire Justin Oudin - Issy-lès-Moulineaux 92

MOU : Ville / Pascal Gontier, architecte

Entrepoint Corolles – La défense Courbevoie 92

MOU : DE FACTO / Urbanica Grontmij

Rénovation du Parc Lefèvre - Livry-Gargan 93

MOU : Ville – BET : SAEM

ZAC Lénine - Gentilly 94

MOU : Ville / Aménageur : EIFFAGE Amenag. BET : SEPHIA

Place Jean Ferrat - Ivry sur Seine 94

MOU : CG 94 et Ville d'Ivry / BET vrd : EPDC mandataire

Place et square De Lattre De Tassigny – Chevilly-Larue 94

MOU : Ville / EPDC

ZAC des Guipons Mail Niki de Saint-Phalle – Villejuif 94

MOU : SADEV 94 / BET BERIM

Restructuration Centre Commercial Cerisaie Fresnes 94

MOU : SOCOMIE / Guérin et Pedroza Architectes

Rénovation Urbaine / Résidentialisation**Ilot 10 - Orléans la Source 45**

MOU : Semdo – BET SEPHIA

1300 logements Quartier Mont Saint Martin – Nemours 77 MOU :

Val du Loing Habitat / Oger arch – BET VRD Cecotech

Quartier Val Fourré « Les Ecrivains » Mantes la Jolie 78**Quartier des Indes - Sartrouville 78**

MOU : Logement Francilien / BET SEPHIA

Quartier La Grande Borne « La Peupleraie » Grigny 91

MOU : OPIEVOY (Résidences Yvelines Essonne)

Architecte FRACTALES - BET SEPHIA

Croix Blanche – Vigneux/Seine 91

MOU : SIEMP / SEPHIA

9 groupes immobiliers en région IDF

MOU : France Habitation

200 logements - Gennevilliers 92**350 logements - Joinville-le-Pont 94**

MOU : France Habitation / BET SEPHIA

Quartier Terre Saint-Blaise - Bondy 93

MOU : Immobilière 3F

Quartier des Lochères - Immeubles Paillards et Montaigne

Sarcelles 95 MOU : OSICA

Concours**Lycée Richelieu - Rueil Malmaison 92**

Architecte : Olivier Chaslin - Maître d'ouvrage : Région IIDF

Lycée J. Rostand - Villepinte 95

Architecte : Olivier Chaslin - Maître d'ouvrage : Région IIDF

Aménagement du site des anciennes usines Lelarge – Bazancourt 51

Architecte : J.M. Jacquet - Maître d'ouvrage : Ville

Résidentialisation, Quartier Paul Bert - Villeneuve le Roi 94

Architecte : Fractales - Maître d'ouvrage : I3F

Construction d'une maison de retraite – Vouziers 08

Architecte : J.M. Jacquet

Maître d'ouvrage : Groupe Hospitalier Sud des Ardennes

Jardin du Musée Bonnard - Le Cannet 06

Architecte : Luca Lotti - Maître d'ouvrage : Ville

Restructuration de la station de pompage - Puteaux 92

Architecte : DHA - BET : B&G - Maître d'ouvrage : SEDIF

Place du 11 novembre – Malakoff 92

SEPHIA LUMINOCITE – maître d'ouvrage : Ville

Cœur de ville – Charenton-le-Pont 94

ESE DEGOUY LUMINOCITE – Maître d'ouvrage : Ville

Quartier du Plateau – Montargis 45

SEPHIA – Maître d'ouvrage : CA Montargis et rives du Loing

Centre bourg – Montville 76

C Oger Urbaniste SEGIC – Maître d'ouvrage : Ville

Cœur de ville – Soisy/Seine 91

Urbanica EPDC – Maître d'ouvrage : Ville

Plate-Forme de stockage – Velaines 55

JF SCHMIT architecte SNC LAVALLIN

Maître d'ouvrage : EDF

Programmation – Faisabilité**Plan directeur d'aménagement du Parc d'affaires SILIC Rungis 94**

Maître d'ouvrage : SOCOMIE

BET : PROGEXIAL – Urbaniste : ARTE CHARPENTIER

Ecoparc d'activités – Flins/Seine 78

QUINTET urbaniste SEPHIA CONFLUENCES BIOTOPE

Maître d'Ouvrage EPAMSA

Schéma directeur paysager – Livry-Gargan 93

Maître d'Ouvrage : Ville

Révision du PLU – Chevilly-Larue 94

Architecture Consulting Cabinet Hugo Lepage

Maître d'ouvrage : Ville

Réalisations**Renaturation du quai des Gondoles - Choisy-le-Roi 94**

EPDC Silène Biotec

Maître d'ouvrage : DEVD – CG 94

Prolongement de la ligne de Métro n° 8 - Créteil 94

SEGIC mandataire - Maître d'ouvrage : CG 94

Place Thorigny et cheminements verts – Courcouronnes 91

BET Le Bihan – ORDOTEC – C. Oger architecte

Maître d'ouvrage : Ville

Parc de l'usine d'épuration des Grésillons - Triel-sur-Seine 78

BET Le Bihan - Silène Biotec - Maître d'ouvrage : SIAAP

Résidence et Parc du Clos Nollet - Athis-Mons 91

Architecte-urbaniste : Jean Freiberg Mandataire

Maître d'ouvrage : SIEMP

Square des Bergères et Façade Ouest – Les Ulis 91

Maître d'ouvrage : Ville

Rénovation du Quartier Lebon – Villejuif 94

BERIM - Maître d'ouvrage : SADEV 94

Réfection du Centre Ville - Chevilly-Larue 94

SAEM - Maître d'ouvrage : Ville

Rénovation de l'accueil et de l'entrée de l'INRIA – Rocquencourt 78

Architecte : J. Dirand et Box Architecture

Maître d'ouvrage : INRIA

Cours F. Villon, Quartier Vauban et promenade des berges du Mau - Saint-Memmie 51

CCK Architectes - BET LE BIHAN - Maître d'ouvrage : Ville

Buanderie piscine du Familistère - Guise 02

Architecte : Luca Lotti

Maître d'ouvrage : Syndicat Mixte du Familistère Godin

Avenues Smith Champion et Val de Beauté – Nogent sur Marne 94

CCK Architectes - BET : EPDC

Maître d'ouvrage : Ville de Nogent

Publications**Z.A.C. de Sainte Geneviève des Bois**

Le Moniteur 1992

Etude pour le site de Boulogne Billancourt

d'A, La ville matière à penser, janv/fev 1994

Projet primé EUROPAN 3

Le Moniteur n° 4712, 18 mars 1994

AMC Le Moniteur, avril et septembre 1994

Jardin d'un immeuble d'habitation à Paris XXème

AMC Le Moniteur, octobre 1995

Des terrasses qui s'enchâtaignent, 'Lausanne Jardins 97'

ANTHOS n° 2.97, juin 1997

Gymnase et groupe scolaire à Asnières

Le Moniteur, mars 2003 - *d'A*, mars 2003

Paris en Ile de France, histoires communes, éditions du Pavillon

de l'Arsenal, décembre 2006

Jean-François Schmit : Atelier d'architecture

par Olivier Namias, Ed Le Gac Press, mai 2012

Expositions**EUROPAN 3 - Projet primé**

Paris, Arche de la Défense : du 15 juin au 13 juillet 1994

Rotterdam, Maison de l'Architecture : du 21 septembre au 24 décembre 1994

Jardin faisant

Un Florilège au Forum de l'Hôtel de Ville de Lausanne été 1997

De biefs et écluses : les canaux de Paris

Exposition à l'Hôtel de Ville de Paris : du 2 juillet au 29 septembre 2001

Pavillon de l'Arsenal

Paris en Ile de France, histoires communes : décembre 2006

Le clos Nollet, Athis-Mons

Théâtre du Kremlin Bicêtre : Dans l'interstices des Villes

exposition des réalisations de SLG Paysage, avec Stéphane Bahic, photographe, et Aléxone Dizac, artiste :

du 04 novembre au 17 décembre 2011

Abords Hall 7 Parc des expositions Paris Nord Villepinte 95

Architecte : JF Schmit & JB Lacoudre

Maître d'ouvrage : CCIP

Parc Départemental P. Lagravère - Colombes 92

BET : Sorec – Sol Paysage H.Q.E. : O. Rosenvald -

Ecologie : Agrestis - Maître d'ouvrage : CG 92

Pôle d'échange Intermodal et du quartier de la gare - Choisy-le-Roi 94

EPDC Transorco – Catherine Oger architecte-urbaniste

Maître d'ouvrage : DDE 94

Centre de maintenance du Tramway – Angers 49

Architectes : Chaix Morel et Associés

Maître d'ouvrage : CA Angers Val de Loire

Restructuration du Quartier des Larris - Fontenay-sous-Bois 94

Maître d'ouvrage: Ville - BET: LE BIHAN, GETP

Espaces publics de la Prairie de l'Oly - Vigneux–Montgeron 91

Architecte : Ph. Bizot – BET : Sorec

Mandataire des maîtres d'ouvrage : AFTRP

Parvis et espaces extérieurs de la médiathèque – Montauban 31

Architecte : Olivier Chaslin

Maître d'ouvrage : Ville

Restructuration du Musée du Petit Palais - Paris

Architecte : Chaix Morel et Associés

Eclairagiste : Concepto

Maître d'ouvrage : Ville de Paris

Parc Nelson Mandela - Magny les Hameaux 78

BET : SOREC - Maître d'ouvrage : CASQY

Extension du parc de la Mairie - Choisy-le-Roi 94

Maître d'ouvrage : Ville

Réaménagement du lycée Jean Macé - Vitry-sur-Seine 94

Architecte : J.B. Lacoudre - C. Mourgolis - L. Toussaint

Maître d'ouvrage : Région Ile-de-France

Espaces publics du centre ville - Ballancourt-sur-Essonne 91

BET Sorec - Maître d'ouvrage : Ville

Jardin sensoriel ZAC des Guipons – Villejuif 94

BET BERIM - Maître d'ouvrage : SADEV 94

Quartier Robert Lebon – Villejuif 94

Maître d'ouvrage : Ville

Rue de Fresnes - Chevilly-Larue 94

BET OTCI - Maître d'ouvrage : CA du Val de Bièvre

Requalification du quartier de la Gare - Arnouville lès Gonesse - Villiers le Bel 95

Architecte : C. Oger - BET : PRIANE ingénierie

Maître d'ouvrage : Val de France

Synchrotron, Projet Soleil – Saclay 91

Architectes : Chaix Morel et Associés BET : INGEROP

Maître d'ouvrage : CEA - CNRS

Requalification de la cité du Bois de l'Etang - La Verrière 78

Architecte : P. Lamy – BET : SYNTACT

Maître d'ouvrage : CASQY

Résidentialisation, Quartier des Indes Sartrouville 78

Maître d'ouvrage : Logement Francilien

Jardin de l'Hôtel de Région Alsace – Strasbourg 68

Architecte : Chaix Morel et Associés - BET : INGEROP

Maître d'ouvrage : Région Alsace

Contre-allée Broca Val d'Argent – Argenteuil 95

Maître d'ouvrage : OPDHLM 95

Pôle Sportif et culturel de la Découverte - Carmaux 81

Architectes : Chaix Morel et Associés - BET : INGEROP

Maître d'ouvrage : Syndicat intercommunal de la Découverte

Crèches Félix Faure et Espérance – Paris 15

JF SCHMIT architecte – Maître d'ouvrage : Ville

Bâtiment Perth Parc d'Affaires SILIC - Rungis 94

J. Amsellem architecte – Maître d'ouvrage : SOCOMIE

Bâtiment Oslo Parc d'Affaires SILIC - Rungis 94

Legrand architecte – Maître d'ouvrage : SOCOMIE

Faisabilité**Implantation du Centre Dramatique National - Ivry sur Seine 94**

Architecte-urbaniste : Denis Hochstetter

Définition du stationnement de l'Avenue de Paris – Versailles 78

CCK Architectes - Sareco, OTCI

Maître d'ouvrage : Ville de Versailles

Etude de prospective sur le devenir du Site de Montjean - Fresnes et Rungis 94

Mandataire : AFTRP

Maître d'ouvrage : Villes de Fresnes et de Rungis

Programmation**Rives du Loiret – Orléans 45**

Maître d'ouvrage : CA Orléans Val de Loire

Ouvrage de franchissement du Loiret 45

Maître d'ouvrage : CA Orléans Val de Loire

Z.A.C. de la Robiquette – Rennes 35

Architectes-urbanistes : Terre Neuve

Maître d'ouvrage : Ville de Rennes

Concours**Zénith - Limoges 87**

Architectes : Chaix Morel et Associés
Maître d'ouvrage : CA Limoges

Parc du Musée Dobrée – Nantes 44

Architectes : Chaix Morel et Associés
Maître d'ouvrage : CG Loire Atlantique

Aménagement du site du Moulin Blanc – Brest 29

Architectes : Terre Neuve - Eclairagiste : A. Bureau - BET : OTH Ouest - Maître d'ouvrage : CUB

Extension des locaux de la D.I.R.E.N. Région Centre-Bretagne – Orléans 45

Architecte : J.F. Schmit - Maître d'ouvrage : D.I.R.E.N.

Schéma directeur du Campus des Cézeaux - Clermont-Ferrand 63

Architecte : Olivier Chaslin
Maître d'ouvrage : Université de Clermont-Ferrand

Schéma directeur du Campus - Orléans 45

Architecte : Olivier Chaslin - Signalétique : Mutterer
Maître d'ouvrage : Université d'Orléans

Espaces publics du site Argence - Troyes

Architecte : Olivier Chaslin - Eclairagiste : A. Bureau
Maître d'ouvrage : Ville

Extension Mairie et Parc – Sceaux 92

Architecte : J.F. Schmit - Maître d'ouvrage : Ville

Espaces publics du Centre Ville - Erquy 22

Architecte : Olivier Chaslin - BET : OTH Ouest
Maître d'ouvrage : Ville d'Erquy

Barrière de péage de Biriadou

Architecte : Feichtinger Architectes- BET : Setec
Maître d'ouvrage : Société des Autoroutes

Réalisations**Place Wicklow - Montigny-le-Bretonneux 78**

BET : SOREC - Maître d'ouvrage : EPASQY

Centre européen FedEx - Roissy 93

Architectes : Chaix Morel et Associés - BET : INGEROP
Maître d'ouvrage : Aéroports de Paris

Résidences Prévert et Ateliers - Chatenay-Malabry 92

Maître d'ouvrage : Logement Français

Square François Mitterrand - Kremlin-Bicêtre 94

Maître d'ouvrage : Ville

Square Pasteur - Villejuif 94

BET : BERIM - Maître d'ouvrage : SADEV 94

Résidence Dalou - Vitry-sur-Seine 94

Maître d'ouvrage : SEMISE

Place publique - Le Plessis Robinson 92

BET : SOREC - Maître d'ouvrage : SEMPRO

Groupe Scolaire Clef de Saint Pierre 3 – Elancourt 78

Architecte : CCK - Maître d'ouvrage : S.A.N.S.Q.Y.

Quai de l'Aisne - Pantin 93

Maître d'ouvrage : Ville

Requalification des Grands Vaux - Savigny-s-Orge 91

Maître d'ouvrage : Logement Français

Réhabilitation du quartier des Reinettes et du Verger - Cergy Saint Christophe 95

Architecte : Catherine Oger
Maître d'ouvrage : Val D'Oise Habitat / EPA Cergy

Jardin d'immeuble ZAC Montsouris – Paris 15

Maître d'ouvrage : Cogedim

Espaces publics Quartier des Garennes – Guyancourt 78

BET : Priane - Maître d'ouvrage : CASQY

Avenues de l'Europe et des Garennes – Guyancourt 78

Sol Paysage – Maître d'Ouvrage : EPASQY

Parc Maurice Thorez - Choisy-le-Roi 94

Architecte-urbaniste : Groupe Arco
Maître d'ouvrage : Ville - OPAC Val de Marne

Mail du Maréchal Juin - Boulogne-Billancourt 92

Maître d'ouvrage : Ville

Etudes de faisabilité**Pôle d'échange multimodal - Juvisy-sur-Orge 91**

AFTRP - THALES - Bizot architecte

Insertion du tramway – Romainville 91

AFTRP - Catherine Oger architecte

Pôle d'échange intermodal - Argenteuil 95

ACTIS - Bizot architecte

Pôle d'échange intermodal Quartier de la gare - Aulnay-sous-bois 93

AUDI - Transorco - Bizot architecte

Marchés de définition**Place du Général De Gaulle - Sceaux 92**

Architectes : J.F. Schmit
Maître d'ouvrage : Ville de Sceaux

Pôle intermodal – Gare - Aix-les-Bains

Birzot architecte - Transorco - Batiserf BET
Maître d'ouvrage : CCLB

Requalification de la R.D. 306 – Melun Sénart 77

CCK architectes - Transorco - Le Bihan
Maître d'ouvrage : Conseil Général 77

Requalification du quartier ouest de la Noé - Chanteloup-les-Vignes 78

Architecte-urbaniste : J. Lévy
Maître d'ouvrage : EPAMSA

Projet urbain 'Seine-Stade' – Colombes 92

Architectes-urbanistes : Terre Neuve - J.F. Schmit
Maître d'ouvrage : Ville

Quartier Mirabeau - Ivry-sur-Seine 94

Architecte-urbaniste : groupe Arco
Maître d'ouvrage : Ville

Square Alençon St Lo – Courbevoie 92

Maître d'ouvrage : EPA La Défense

Réalisations**Quais de l'Ourcq et de l'Aisne – Pantin 93**

Maître d'ouvrage : Ville

Square Diderot - Pantin 93

Maître d'ouvrage : Ville

Requalification des Grands Vaux - Savigny-sur-Orge 91

Maître d'ouvrage : Logement Français

Square Anatole France - Nanterre 92

Maître d'ouvrage : E.P.A.D.

Festival international du Jardin Urbain - Lausanne Jardins 97« Des terrasses qui s'enchâtaignent », avec Françoise Crémel,
Paysagiste DPLG**Espaces publics - Etampes 91**

BET : SOREC - Maître d'ouvrage : Ville

Rond - Point des Frères Montgolfier – Guyancourt 78

Maître d'ouvrage : EPASQY

Jardin sur dalle pour logements et collectivités – Paris 20

Architecte : J.F. Schmit - Maître d'ouvrage : RIVP

ZAC Danton-Varlin – Malakoff 92

Architecte : J.P. Lomon - BET : BERIM

Aménageur : SEMASEP

Place François Rabelais – Guyancourt 78

Maître d'ouvrage : EPASQY

Boulevard Beethoven - Guyancourt 78

Maître d'ouvrage : EPASQY

Mail Léon Blum - Clichy la Garenne 92

Maître d'ouvrage : Ville

Etudes de faisabilité**Entrée du centre Renault - Lardy 91**

Architectes : J.B. Lacoudre

Maître d'ouvrage : Renault

Requalification urbaine du Val d'Argent Sud – Argenteuil 95

Maître d'ouvrage : G.P.U. Val d'Argent ,Val d'Oise Habitat

Avenue E. Vaillant - Boulogne-Billancourt 92

Architectes : J.B. Lacoudre - C. Margoulis - L. Toussaint

Maître d'ouvrage : S.C.A.P.

Réflexion paysagère sur la R.D. 10 - Saint-Quentin- en-Yvelines 78

Maître d'ouvrage : EPASQY

Jardin sur dalle Delacroix - Saint-Maurice 94

Maître d'ouvrage : SCIC Gestion IdF - EFIDIS

Avenue Gambetta - La Défense 92

Maître d'ouvrage : EPAD

Parc d'activités culturelles : Ecopole du 11/19 - Loos en Gohelle 62

Avec A. Maurières et E. Ossart Paysagistes

Maître d'ouvrage : SEM - ARTOIS DEVELOPPEMENT

Mission d'étude pour le site Renault - Boulogne-Billancourt 92

Architecte: J.F. Schmit

Réhabilitation du Quartier Beaujon - Clichy-la-Garenne 92

Maître d'ouvrage : Ville

Etude de définition, Quartier Rochambeau – Vendôme 41

Architecte : Olivier Chaslin

Maître d'ouvrage : Ville de Vendôme

Etude urbaine, rue Marie Liétard – Liévin 62

Avec A.F. Jumeau - L. Paillard - L. Pénisson architectes

Maître d'ouvrage : SEM - ARTOIS DEVELOPPEMENT

Concours**Parc des Cormailles - Ivry-sur-Seine 94**

H. Saudecerre, paysagiste DPLG Mandataire

Gérald Gribé, architecte-scénographe

Maître d'ouvrage : SADEV 94

Grande Halle d'Auvergne - Clermont-Ferrand 63

Architectes : Chaix Morel et associés - BET : INGEROP

Maître d'ouvrage : Conseil Régional d'Auvergne

Parc des expositions - Rouen 76

Architectes : Chaix Morel et associés - BET : INGEROP

Maître d'ouvrage : Agglomération rouennaise

EUROPAN 3 : 'Chez soi en ville - Meaux 77

projet mentionné

Avec A.F. Jumeau, T. Le Goff, L. Paillard et L. Pénisson

CAT - Villenoy 77

Architecte : Cabinet Ph. Vignaud - D. Renaud

Maître d'ouvrage : OPAC de Meaux

Barrière de Péage de Quetteville 14

Architectes : Beaubion et Zaborski

Maître d'ouvrage : Scie des Autoroutes Paris/Normandie

1986 / 1992

• • • Références de SLG PAYSAGE • • •

1990 - 1992

Réalisations

Jardin de la crèche H. Dunant - Bondy 93

Maître d'ouvrage : D.E.V.D. de Seine-St-Denis

Jardin d'immeuble - Guyancourt 78

Architectes : Chemetoff & Huidobro

Maître d'ouvrage : Toit et Joie

ZAC du Centre Ville - Le Pré-St-Gervais 93

Architecte : Philippe Vignaud

Maître d'ouvrage : SEFIMA

Plantations de la RN 305 - Ivry et Vitry-sur-Seine 94

Maître d'ouvrage : D.E.V.D. du Val de Marne

Jardin des immeubles Bardin - Clichy la Garenne 92

Maître d'ouvrage : OPHLM de Clichy-la-Garenne

Jardins Pantin Manufacture – Pantin 93

Architectes : Chemetoff & Huidobro

Maître d'ouvrage : S.E.M.I.I.C.

Z.A.C. des Esselières - Villejuif 94

Architectes : Montassut - Blin - De Oliveira - ARCO

BET : BERIM - Aménageur : SEMASEP

Terrasse crèche Croix des Mèches - Créteil 94

Maître d'ouvrage : DEVD 94

Terrasse crèche Brossolette - Perreux-sur-Marne 94

Maître d'ouvrage : DEVD 94

Jardin crèche H. Dunant - Bondy 93

Maître d'ouvrage : DEVD 93

Concours

Musée d'archéologie - Le Mont Beuvray

Architecte : Olivier Chaslin

Mission de conseil

ZAC Berges de Seine - Clichy la Garenne 92

Urbanistes : Maximiliano Fuksas - François Grether

Maître d'ouvrage : SEM Clichy Expansion

1986 – 1990

***Collaboration au Bureau des Paysages
d'Alexandre Chemetoff***

Complexe sportif - La Verrière 78

Architecte : J. Paul

**Aménagement d'une ZAC de 23 hectares - Sainte-
Geneviève-des-Bois 91**

Lycée Polyvalent - Marly-le-Roi 78

Architecte : D. Kahane

Jardin de bambous - la Villette Paris 19

**Centre de loisirs de la caisse des dépôts et consignations -
Mandres-les-Roses 78**

Architecte : E. Girard

... ZAC DE LA FONTAINE GUEFFIER À BAGNEUX (92)



FICHE TECHNIQUE

Maître d'ouvrage	SEM 92
Programme	Espaces publics, ANRU
Maitrise d'oeuvre	SLG Paysage mandataire
BET VRD	SEPHIA
Concepteur Lumière	CONCEPTO
Mission	MOE complète
Surface	3,6 Hectares
Budget	15,3 M€ HT
Réalisation	2007-2019

Situé sur un coteau en pente forte et exposé au sud, le quartier de la Fontaine Gueffier s'est développé en longueur et compte 4000 habitants.

A l'occasion de sa rénovation urbaine, sont programmées démolitions et reconstructions de logements, de commerces et d'équipements (centre social et culturel, école, gymnase). Dans ce contexte, la requalification des espaces publics porte sur :

- La création d'un mail central et d'un parvis commercial, agrémentés d'arbres variés.
- L'élargissement d'un carrefour pour insérer au centre une placette belvédère.
- Le percement de rues nouvelles qui dessinent une trame viaire plus fluide.

La pente du site impose un travail de terrassement de grande ampleur et la création de placettes de liaison, articulées autour de nombreux emmarchements.

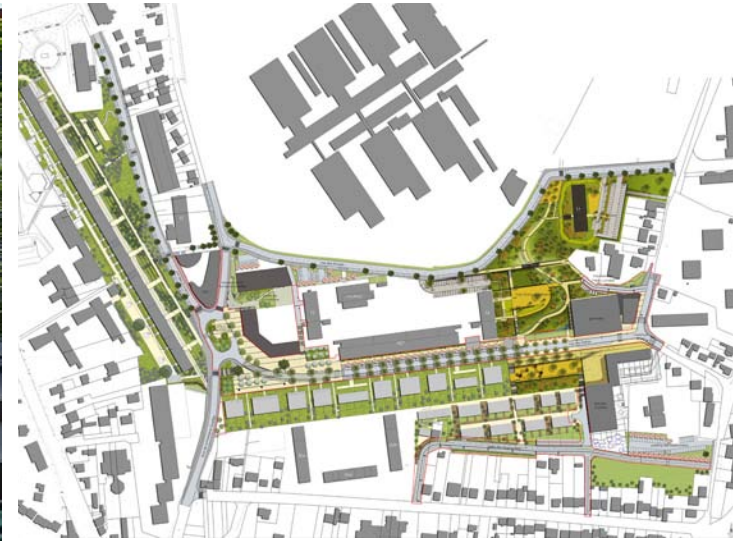



FICHE TECHNIQUE

Maitre d'ouvrage	CA Saint Quentin en Y
Maitrise d'oeuvre	SLG Paysage cotraitant
BET-VRD	SEPHIA Mandataire
Architecte-Urbaniste	CCK Architectes cotraitant
BET Géotechnique	FONDASOL cotraitant
Ingénierie Paysage	SOL PAYSAGE cotraitant
Mission	MOE complète
Programme	Espaces publics
Surface	24 ha
Montant	15,6 M€ HT
Réalisation	2008 - 2017

Contexte :

Situé sur la commune de Trappes, ce vaste territoire de 24 ha constitue une opportunité de transformation et de densification et de revalorisation à l'échelle de la ville.

Au coeur de 2 quartiers en rénovation urbaine, la ZAC marquera la fin de l'urbanisation de la Plaine de Neauphle et permettra la liaison entre tous les secteurs environnants.

Intentions :

La ZAC s'articule autour de 2 grands axes structurants Est-Ouest et Nord-Sud, généreux et imposants affirmant les liaisons entre le centre principal Jaurès et les quartiers des Merisiers et de la Plaine de Neauphle.

Un Transport en Commun en Site Propre sera aménagé.

La création de liaisons douces permettront de finaliser les continuités piétonnes et cyclables entre les quartiers. Le mail de l'Aqueduc sera prolongé, permettant une liaison piétonne entre la Plaine de Neauphle et la Base de Loisirs de St Quentin.

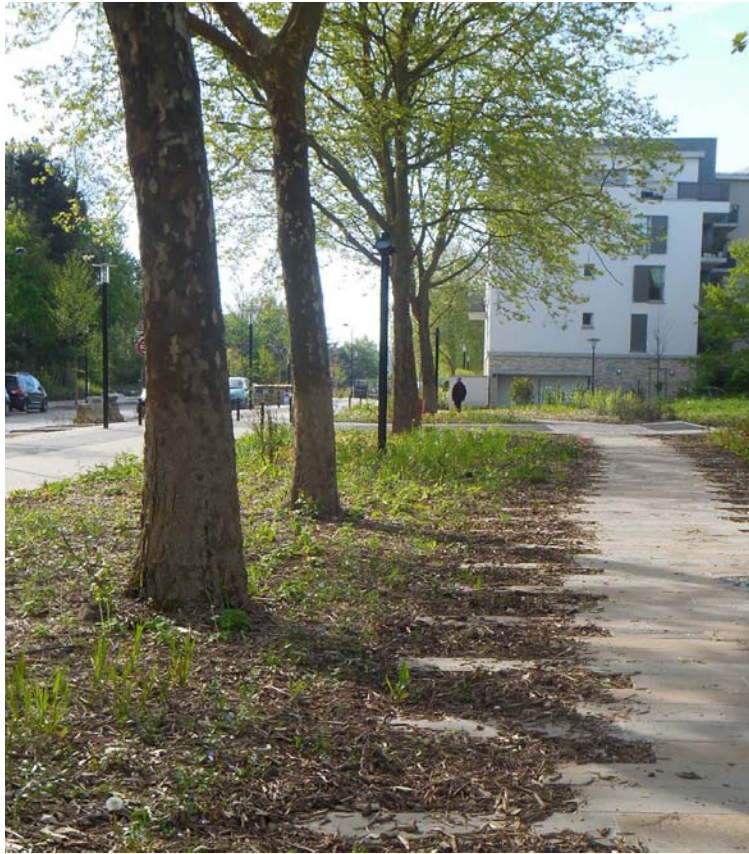

Contexte :

Situé sur les communes de Creil, Nogent-sur-Oise et Montataire, le quartier Gournay les usines (150 ha) était un secteur d'implantation privilégié des activités industrielles de l'agglomération, à proximité de l'Oise et des grandes infrastructures routières et ferroviaires. Il a été fortement touché par la crise industrielle des années 70. La désindustrialisation a laissé de nombreuses traces dans le paysage urbain, qui est marqué par une imbrication de grandes unités foncières industrielles et de petites parcelles d'habitat.

Intentions :

La ZAC multisites de Gournay les Usines constitue la première tranche d'opération d'un vaste schéma de restructuration et d'aménagement, dont les enjeux sont les suivants :

- L'amélioration du cadre de vie, par la délimitation claire des espaces, la création d'espaces et de voiries plantés, en lien avec l'epatrimoine industriel préexistant.
- Le renforcement de l'attractivité du quartier par la réorganisation et la requalification de la voirie de desserte locale, tout en favorisant les circulations douces.
- La conduite d'une stratégie développement durable par la dépollution des sols, la mise en oeuvre de techniques alternatives de gestion de l'eau, et la réalisation d'aménagements durables.

FICHE TECHNIQUE

Maitre d'ouvrage	SEQUANO / ACSO
Maitrise d'oeuvre	SLG Paysage mandataire
BET-VRD	BERIM cotraitant
Mission	MOE complète
Programme	Espaces publics
Surface	4.7 Ha
Budget	9 900 000 € HT
Réalisation	2007 - 2019



Place Jean Anciant (chantier en cours)



Rue du Sémaphore



Quai d'Aval



Secteur Fichet



Secteur Gournay



Plan d'ensemble de la ZAC



Secteur Nogent



Secteur Fichet

... ZAC DE LA REMISE À VOISIN LE BRETONNEUX (95)



FICHE TECHNIQUE

Maitre d'ouvrage	Direction des Mobilités SQY
Maitrise d'oeuvre	SEPHIA BET VRD
Paysagiste	SLG Paysage cotraitant
Mission	MOE
Programme	Aménagement de ZAC
Surface	51 Ha
Budget	11,2 M€ HT
Année	2016-2025

Le terrain de la Remise est une des dernières grandes réserves foncières de l'agglomération et de la Ville de Voisins-le-Bretonneux. La ville a près de 70 % d'habitat pavillonnaire et une population qui vieillit engendrant une baisse démographique importante.

Il s'agit de créer un nouveau quartier sur ce site, dans le prolongement du Quartier du Lac et en liaison avec le Centre-Village. Cette démarche a pour objectif de construire un nouveau quartier équilibré offrant une mixité fonctionnelle et sociale comprenant des logements (locatif/accession, libre/aidé), des commerces et autres locaux d'activités ainsi que des équipements. Il devra répondre aussi à une qualité environnementale et énergétique afin de faire un quartier durable et créé en concertation avec la population.

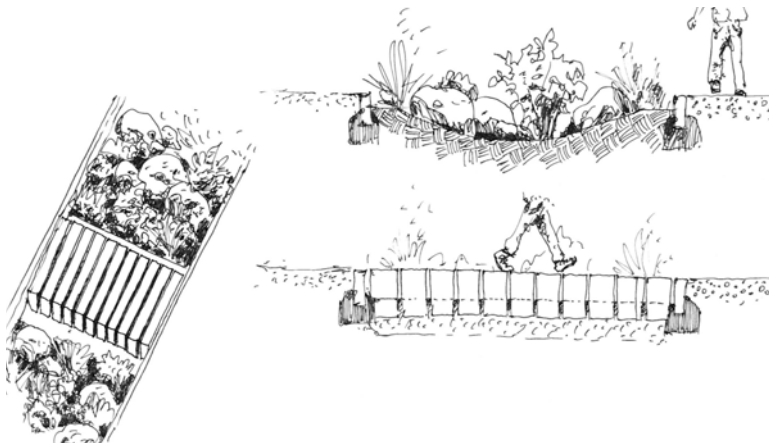

... ZAC CHAUSSÉE PUISEUX À CERGY-PONTOISE (95)



FICHE TECHNIQUE

Maitre d'ouvrage	Ville de Cergy Pontoise
Maitrise d'oeuvre	SLG Paysage mandataire
Architecte Urbaniste	URBANICA cotraitant
BET-VRD	URBATEC cotraitant
Mission	MOE complète
Programme	Aménagement ZAC
Budget	10 M€ HT
Surface	50 Ha dont 25 commercialisables
Réalisation	2011 - 2015

Contexte :

La ZAC de la Chaussée Puisseux est située en limite Nord de l'agglomération nouvelle de Cergy Pontoise, sur le territoire de la commune de Puisseux-Pontoise, en limite de la commune de Osny. Son emprise est située en limite du plateau de Cergy, entre la vallée de l'Oise et la vallée de la Viosne, que surplombe directement le site de la ZAC.

Intentions :

Le projet veut réhabiliter le rôle des exutoires naturels, qu'un précédent ouvrage de la ZAC est venu déstabiliser. Ces exutoires retrouvent une intégration paysagère au projet et permettent de traiter les eaux pluviales en noues paysagées et bassins. Ils sont aussi l'occasion de retrouver des ouvertures visuelles sur la vallée.

La ZAC de la Chaussée Puisseux est aujourd'hui enclavée et isolée par les ruptures urbaines et topographiques. Le projet vise une meilleure accessibilité, un aménagement prenant en compte toutes les caractéristiques environnementales et techniques.

L'ambition est de créer un pôle d'excellence intégré au mieux dans son environnement avec une forte valeur commerciale des parcelles: visibilité, accès...

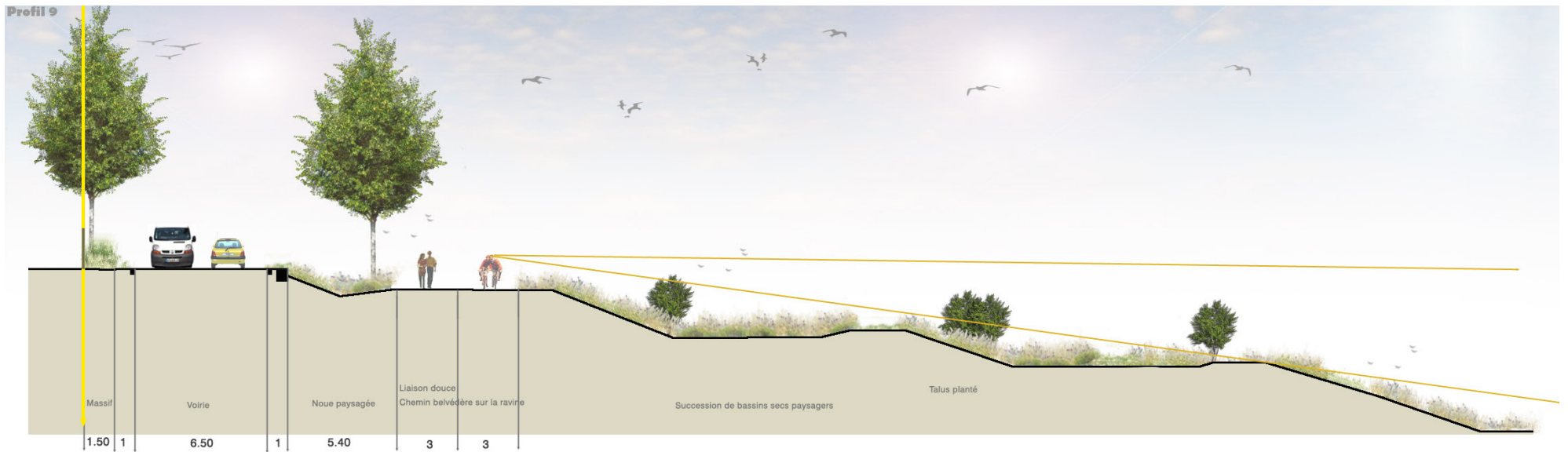



FICHE TECHNIQUE

Maître d'ouvrage	SPLA Cergy-Pontoise
Architecte	OGER-ROMER mandataire
Paysagiste	SLG Paysage cotraitant
BET-VRD	OGI cotraitant
Mission	MOE complète
Programme	Aménagements
Surface	27 Ha
Budget	4,26 M€ HT
Réalisation	2011 - 2016

Contexte :

Situé en limite Est de l'agglomération nouvelle de Cergy Pontoise, sur la commune de Saint Ouen l'Aumône, le parc d'activité du Vert Galant (217ha) arrive au terme de son aménagement.

Le site est implanté sur les premiers contreforts surplombant la vallée de l'Oise, en vis-à-vis avec le coteau Nord de la vallée. Cette situation paysagère remarquable révèle également une contrainte de poids pour l'implantation de parcelles d'activités, en termes de terrassements.

Intentions :

L'opération consiste en l'achèvement de la ZAC, l'aménagement de voies existantes et de voies nouvelles

dont les intentions sont les suivantes :

- La gestion fine des terrassements, du nivellement et des limites de plates-formes est envisagée comme moteur du projet.

- Implantées en bordure des lots, sur les talus de séparation des plate-formes, des haies libres à base d'arbustes indigènes contribuent à intégrer la ZAC dans l'environnement boisé des côteaux de l'Oise.

- Les talus de plate-formes et les voiries sont bordées de fossés de récupération des eaux pluviales, qui donnent à la ZAC une allure souple renforcée par un jardin libre à la croisée des deux voies principales.

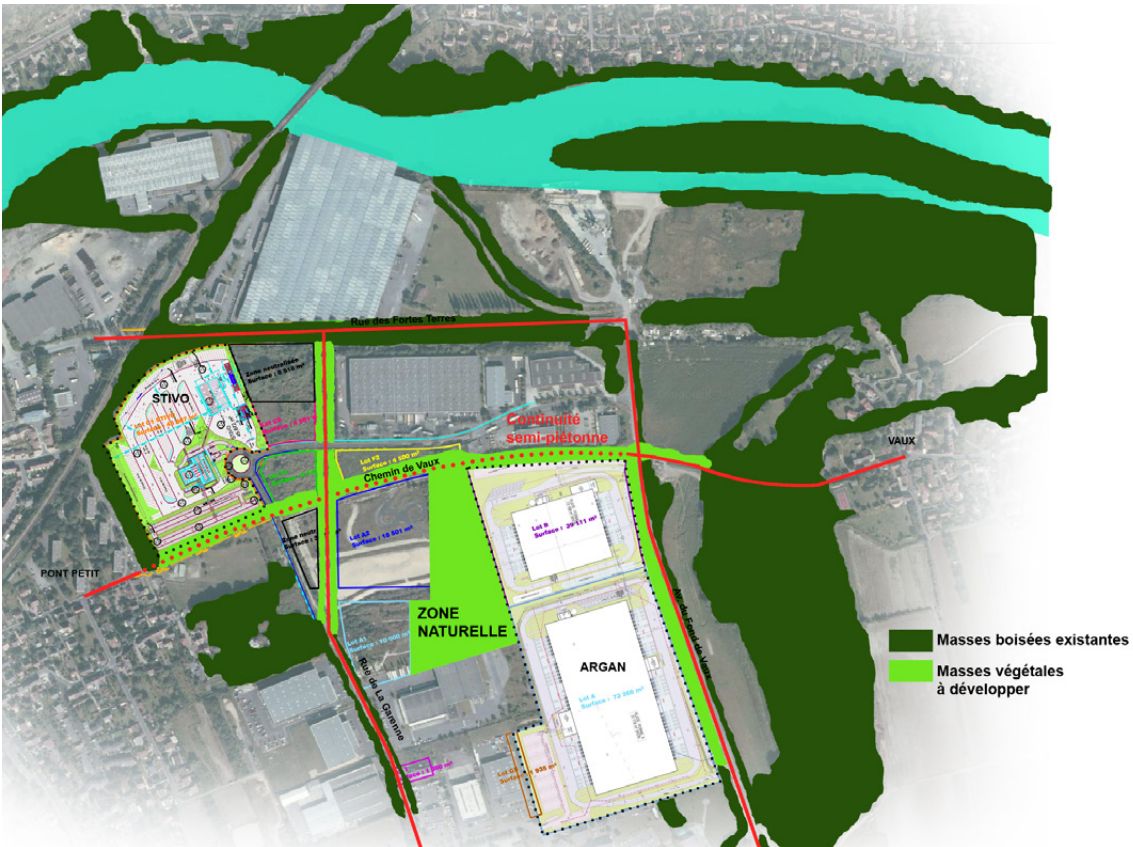

... ZAC DE NEUVILLE UNIVERISTÉ ET ZAC NEUVILLE 2 À NEUVILLE-SUR-OISE (95)

Le projet d'aménagement initié sur la ZAC de Neuville Université vise à mettre en oeuvre, autour d'un grand mail paysager (le mail Gay Lussac), des locaux d'activités, des logements pour étudiants et jeunes actifs, des structures d'accueil et de soutien aux jeunes entreprises et des commerces.

Le pôle de vie est prévu sur la place devant la gare avec l'implantation de commerces, d'équipements et de services de proximité. Son accessibilité, en particulier en transports en commun, lui donne une valeur et une attractivité importantes pour de futures entreprises. Son caractère très paysager, avec la proximité de l'Oise, est également un élément favorable sur lequel le projet s'appuie pour créer un nouveau cadre de vie de grande qualité.

Le projet de la ZAC Neuville 2 prévoit, quant à lui, l'implantation d'activités économiques sur une surface de terrain cessible d'environ 175.000 m². Le parti d'aménagement consiste en la réalisation d'une voie principale venant faire un bouclage avec les rues Vermont et des Beaux-Champs situées à Conflans Sainte-Honorine. Les terrains à commercialiser viendront s'implanter de part et d'autre de cette voie. Le Chemin de Cergy, unique voie d'accès à la gare RER pour les salariés de la ZA des Boutries et à terme pour ceux de la ZAC, sera requalifié en cheminement piéton (revêtement, éclairage).



FICHE TECHNIQUE

Maître d'ouvrage	Cergy Pontoise Aménagement
Maîtrise d'oeuvre	SLG Paysage mandataire
Architecte-Urbaniste	QUINTET cotraitant
BET-VRD	BATT cotraitant
Hydraulique	GV Conseil
Mission	MOE urbaine
Programme	Aménagement de ZAC
Surface ZAC	51 Ha
Budget	5.7 M€ HT
Année	2016-2024



Bois ou bosquet

Bande boisée

Cordon accompagnant les infrastructures

Halle en limite de parcelle

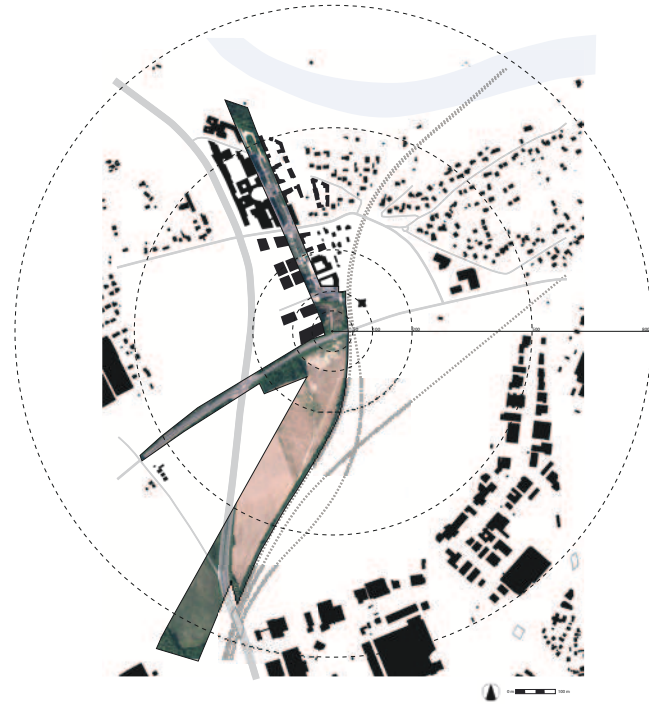

... ZAC DU GRAND CENTRE A CERGY (95)

Contexte :

Le projet de renouvellement du « Grand Centre » repose sur la capacité à articuler les enjeux liés au rayonnement métropolitain de l'agglomération avec les enjeux liés aux usages quotidiens et particuliers du quartier par ses habitants actuels et futurs.

Il s'agit donc de créer un quartier urbain vivant et animé, offrant l'ensemble des « aménités » urbaines et des services et équipements de proximité qui permettront son appropriation par les habitants.

Intentions :

Au travers de cette démarche de projet, il s'agit de positionner le Grand Centre en tant que pôle structurant de la Confluence, du Grand Paris et de l'Axe Seine et de créer une centralité qui, à l'échelle de Cergy-Pontoise et de son bassin de vie, propose une offre qualitative et concurrentielle en termes de loisirs, de culture, de commerces, de déplacements et services.



Travailler l'espace public à l'échelle de la ville

FICHE TECHNIQUE

Maitre d'ouvrage	Cergy Pontoise Aménagement
Maitrise d'oeuvre	SLG Paysage cotraitant
Urbaniste	URBANICA cotraitant
BET-VRD	BATT cotraitant
BET structure	MIL IL
Mission	MOE
Programme	Aménagement de la ZAC
Surface	100 Ha
Budget	4.6 M€ HT
Année	2016-2024

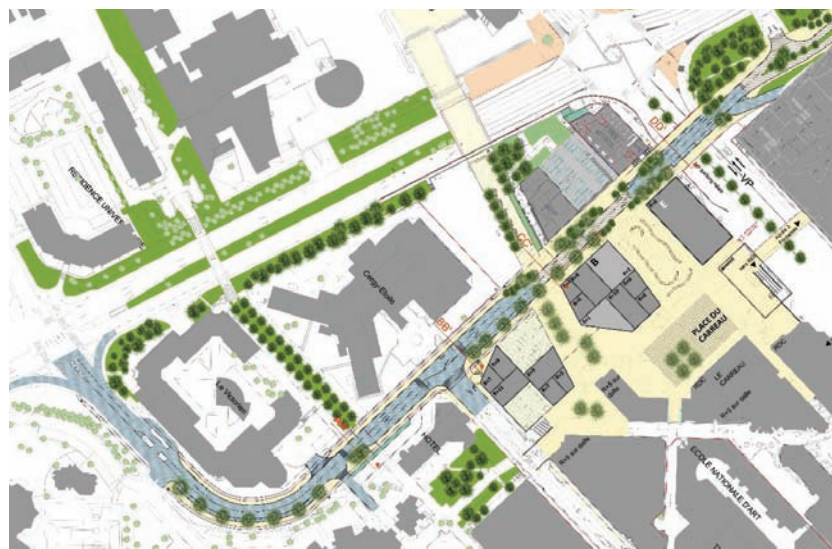

Réaménagement de l'espace public le long de l'avenue des Trois Fontaines

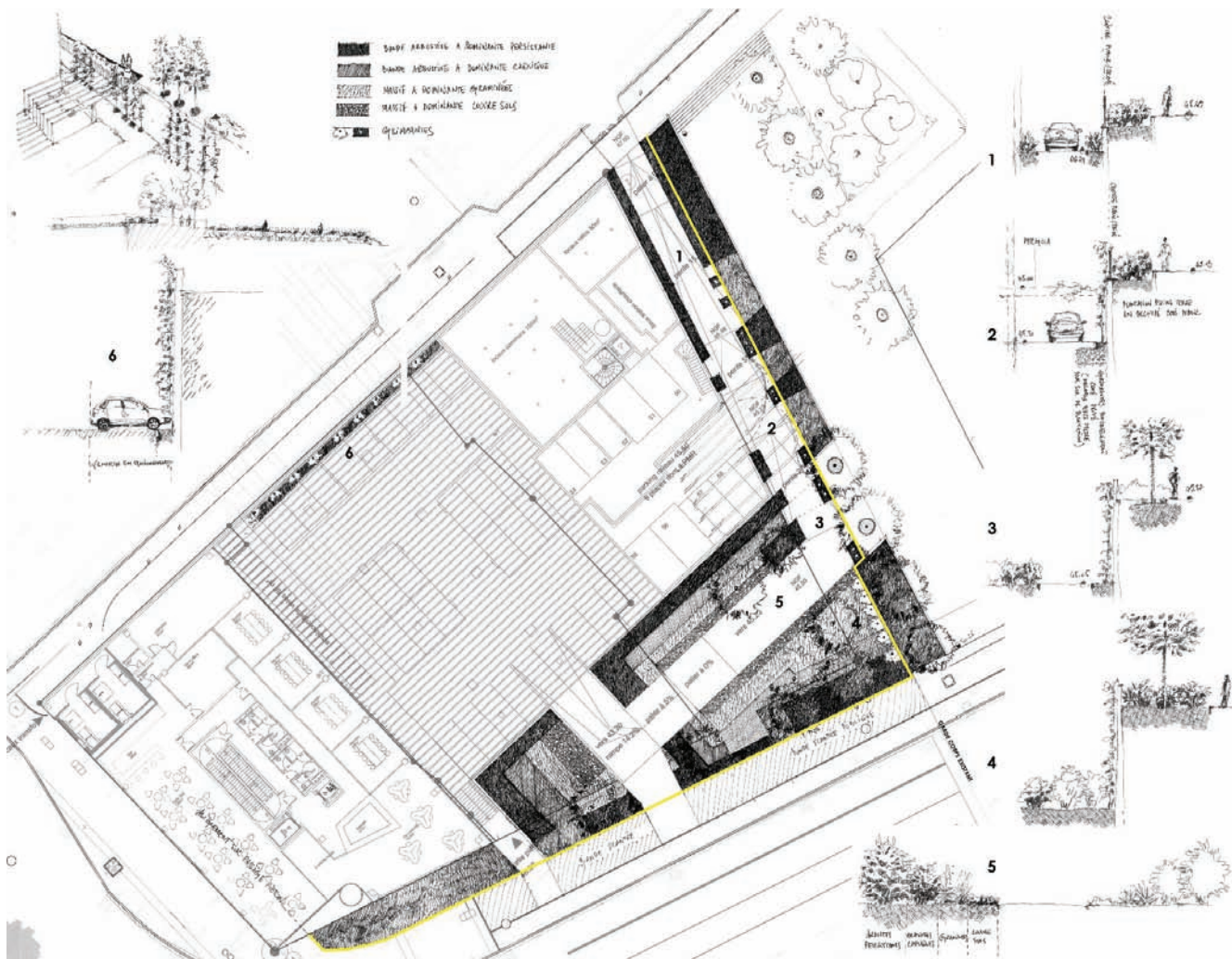

Intégrer la végétation dans un espace urbain restreint

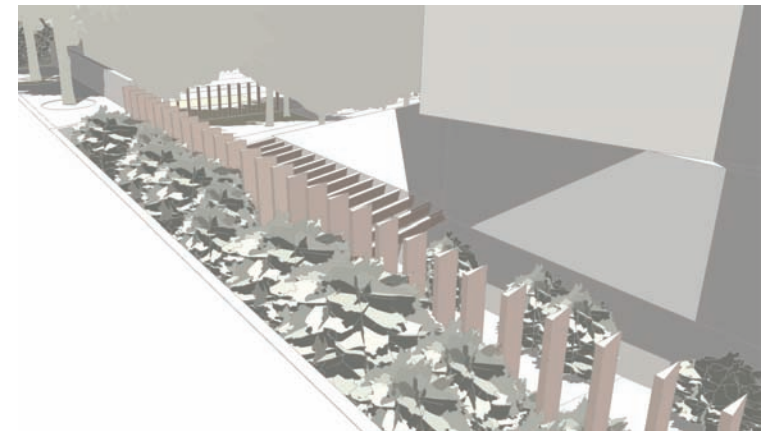
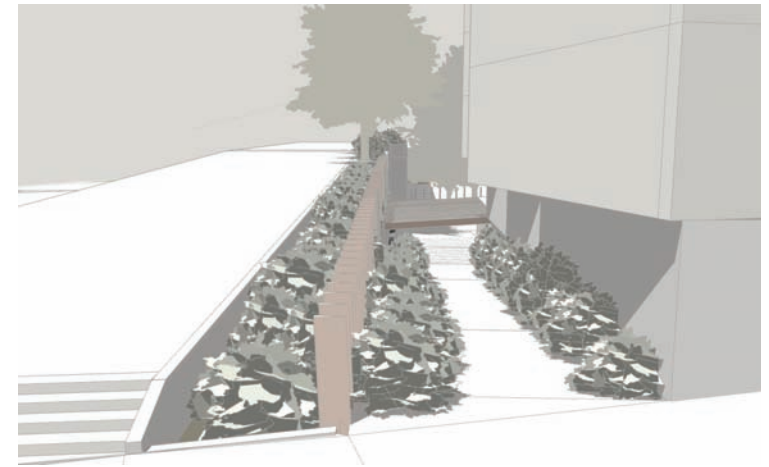

Travailler la limite espace public / espace privé

Le programme d'aménagement des espaces publics de la ZAC BOUCICAUT permet de définir les principales orientations du projet d'aménagement, les proportions à terme d'espaces publics et d'espaces privés ; l'implantation, le type de bâtiments et leurs typologies : les lieux dédiés aux logements, aux loisirs, aux services et au sport mais aussi les secteurs à préserver des nuisances, le square central qui sera aménagé par la DEVE, les arbres remarquables à conserver et à valoriser.

Les espaces publics sont composés de voiries primaires périphériques à l'éco-quartier Boucicaut, ainsi que de voies piétonnes et mode doux type bicyclette mais aussi de placettes (Lourmel et Lacordaire) qui favoriseront les rencontres et le lien social.

Toutes ces voies permettent des circulations piétonnes confortables, assurant la sécurité des piétons et le projet prend également en compte la possibilité de déplacement des cycles par la mise en place d'espaces dédiés aux attaches vélos.

La mise en œuvre de « circuits » de circulations douces, la liaison avec les autres quartiers et ses équipements sont autant d'éléments qui valoriseront le projet et son attractivité.

FICHE TECHNIQUE

Maître d'ouvrage	SEM PARISEINE
Maîtrise d'oeuvre	SLG Paysage cotraitant
BET VRD	ESE / DEGOUY mandataire
Programme	Espace public
Mission	MOE complète
Surface	3 000 m ²
Budget	1 500 000 € HT
Réalisation	2011-2016





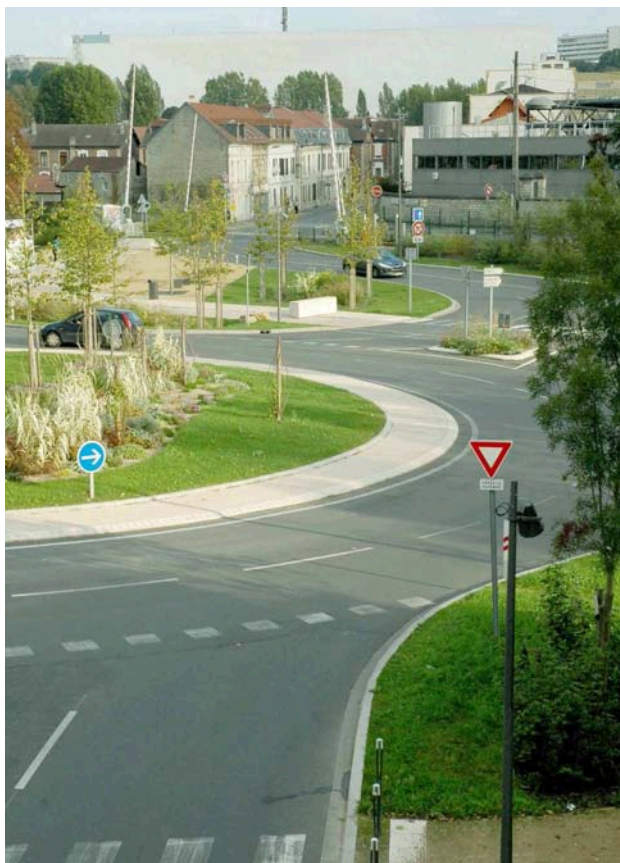

FICHE TECHNIQUE

Maître d'ouvrage	CAC
Maîtrise d'oeuvre	SLG Paysage mandataire
BET-VRD et DLE	BERIM cotraitant
Mission	MOE complète
Programme	Espaces publics
Surface	6,2 Ha
Budget	6,60 M€ HT
Réalisation	2009-2015

Contexte :

Le carrefour des Forges et la voie nouvelle à Creil, Montataire et Nogent sur Oise s'inscrivent dans un tissu urbain industriel distendu et en cours de mutation.

Intentions :

Le principe directeur sur lequel s'appuie le projet est d'amorcer la voie nouvelle et le carrefour des Forges dans une emprise large de coulée verte, depuis la rypisylve existante, autour de la rivière du Thérain, point de départ de la voie.

L'amorce de la voie nouvelle est traitée comme le serait un bras du cours d'eau. La nature pénètre dans la ville par le biais du boulevard urbain,

sur un linéaire de deux kilomètres. La végétation originelle liée à la présence de l'eau (cours d'eau, marais), reprend une image qu'elle avait perdue au fil des années, suite à l'urbanisation progressive et au morcelage industriel.

L'enjeu de l'opération consiste à la fois à intégrer l'infrastructure nouvelle dans le milieu urbain, et à créer une trame verte à l'échelle de l'agglomération. Au-delà d'amorcer un itinéraire de déplacement agréable, la voie nouvelle s'intègre dans un écosystème global, impliquant en particulier une réflexion sur la biodiversité, les choix d'essences, la prise en compte des eaux de ruissellement. Le site requalifié devient un véritable espace naturel et urbain.



... PLACE SECTEUR LECLERC, A CRÉTEIL (94)



Contexte:

La place du secteur Leclerc, située au coeur de Créteil village, se crée à l'emplacement d'un ancien parking aérien et sur un parking souterrain de 2 niveaux en construction.

Lien entre la Marne et la ville, entre Créteil ancien et nouveau, cette place a vocation à prendre une importance majeure dans l'organisation de la ville.

Intentions:

L'aménagement proposé se décline le long de formes souples, organiques. A la façon de «graines urbaines» parsemées le long de l'aménagement, ces îlots de plantations aux formes douces ponctuent l'espace, le dynamisent, égaient le mail, guident les passants entre la rue du Général Leclerc et l'avenue Pierre Brossolette.

De la première «graine urbaine et fertile», jaillira de l'eau telle une source. Naissant sous la forme de bouillonnements, elle viendra irriguer, dès les beaux jours, l'ensemble d'une noue minérale tantôt proche, tantôt à distance des plantations.

De larges espaces sont dégagés pour laisser place à des terrasses et des circulations fluides.

FICHE TECHNIQUE

Maitre d'ouvrage	Ville de Créteil
Maitrise d'oeuvre	SLG Paysage Mandataire
BET-VRD	SEPHIA Co-traitant
Architecte	Véronique PLET Co-traitant
Fontainier	BLD Water Design Co-traitant
Mission	MOE Paysage
Programme	Aménagement de la place
Surface	2700 m ²
Budget	1 000 000 € HT
Réalisation	2016-2018



... ILOT BERGSON À MONTIGNY-LE-BRETONNEUX (78)

Opération d'aménagement urbain de quartier à la place de l'ancien collège Bergson et organisé autour d'un nouveau conservatoire de musique et de danse.

Le programme prévoit la construction de quatre lots de logements ainsi qu'un parvis devant le conservatoire.

La composition générale s'intéresse à aménager une voie de desserte périphérique en boucle distribuant l'ensemble des programmes du site, et un axe piétonnier Nord-Sud interquartier, permettant de rejoindre l'avenue Kessel et le parvis au Lac de la Sourderie.

Cet axe est l'épine dorsale de la place, large espace public percé par un réseau de jardins en creux, permettant le traitement unitaire du parvis, l'introduction de la strate plantée basse, le recueil et l'infiltration des eaux pluviales. Dans cet espace, l'aménagement prévoit la création d'îlots minéraux en négatif sur fond de plantations.

Ce parvis participe également à la mise en valeur du nouveau conservatoire de musique, et crée un espace convivial et multifonctionnel où jeux, manifestations publiques ou espace de repos se cotoient. L'alignement de platanes existants sur l'avenue est étendu sur le parvis qu'il organise dans sa frange nord progressivement, afin d'assurer un lien visuel entre les espaces tout en structurant le paysage de la place urbaine.



La place face au conservatoire

FICHE TECHNIQUE

Maitre d'ouvrage	SOY / Ville de Montigny
Maitrise d'oeuvre	
BET-VRD	SEPHIA mandataire
Paysagiste	SLG PAYSAGE
Mission	MOE complète
Programme	Espaces publics de la ZAC
Surface	1.5 Ha
Budget	1.7 M€ HT
Année	2017-2020



Coupe Est-Ouest



Le parvis : un espace multifonctionnel



Plan d'ensemble des espaces publics



Principe d'infiltration des eaux pluviales dans les jardins en creux



La voie de desserte périphérique de l'ensemble des lots

Par sa situation, le terrain Lénine est la terminaison d'un axe est / ouest de composition urbaine, cet axe est « l'épine dorsale » d'un dispositif global de désenclavement des différents quartiers de Gentilly, dont le territoire communal est littéralement cisailé par la tranchée du RER B et le tracé de l'autoroute A6 B.

Ce terrain est donc logiquement considéré comme un site stratégiquement important dans l'Opération de Renouvellement Urbain. Cette opération comprend plusieurs volets de rénovation de l'habitat et des équipements ainsi que la réhabilitation de tous les espaces publics qui comprend:

- La création d'un espace majeur constitué par une large place et un mail piéton planté d'un alignement de tilleuls existants.
- L'aménagement d'une voie de desserte périphérique en boucle distribuant l'ensemble des programmes au nord et au sud du site.
- La rénovation d'un jardin dit du « petit bois », élément paysager emblématique du site pour les riverains.

Les objectifs d'aménagement consistent à:

- Prolonger naturellement le quartier du Chaperon Vert
- Associer les habitants à tous les stades des études
- Anticiper le développement urbain des terres connexes
- Réussir la desserte d'un site enclavé
- Mettre piétons et circulations douces au coeur du projet
- Organiser une mixité sociale et générationnelle
- Pérenniser et conforter une végétation de qualité

FICHE TECHNIQUE

Maitre d'ouvrage	SEM PARISEINE / Ville de Gentilly
Maitrise d'oeuvre	SLG Paysage mandataire
BET-VRD	SEPHIA cotraitant
BET Environnement	Confluences Ingénieurs Conseil
Mission	MOE complète
Programme	Espaces publics de la ZAC
Surface	1 Ha
Budget	3,1 M€ HT
Année	2010 - 2016



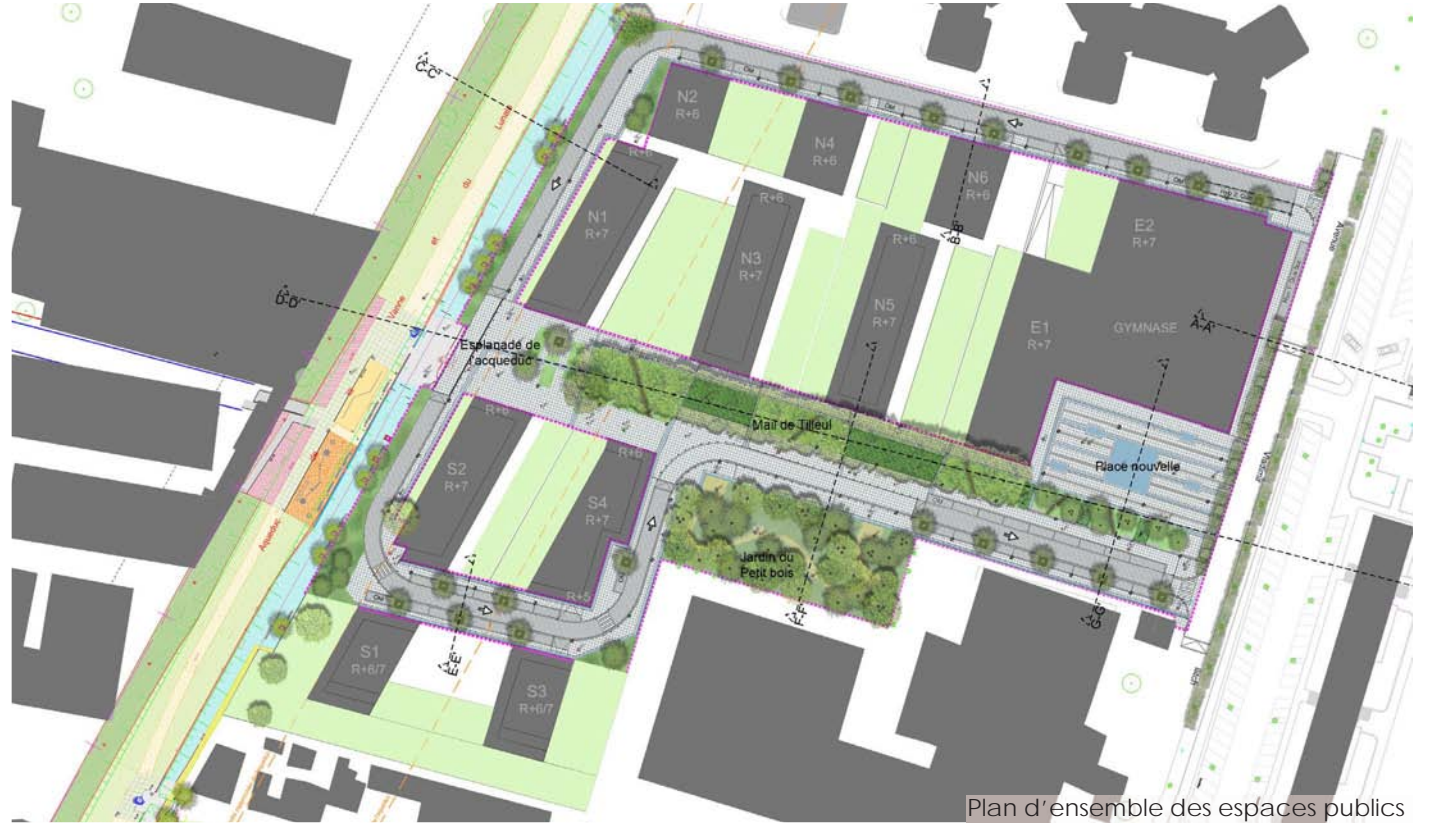



Plan projet de la place du 8 Mai 1945



Vue du projet de la place du 8 Mai 1945 depuis le carrefour

FICHE TECHNIQUE

Maître d'ouvrage	Ville de LEVALLOIS
Maîtrise d'oeuvre	Progexial BET VRD mandataire
Paysagiste	SLG Paysage co-traitant
Mission	MOE complète
Programme	Place, voiries et promenades
Surface	1,20 Ha
Budget	4 M€ HT
Réalisation	2014 - 2017

Le programme prévoit le réaménagement paysager des voiries du quartier de la Gare à Levallois, ce qui correspond aux rues Aristide Briand, Jean Jaurès, Jules Verne et au raccordement de la rue Jules Verne au Carrefour Pablo Neruda. Cet aménagement est rendu nécessaire par la construction d'immeubles de bureaux et locaux sociaux pour le compte de la SNCF, sis Place du 8 Mai 1945 et par la construction d'une résidence étudiante rue Jules Verne.

La meilleure façon de relier ces équipements et établissements publics les uns aux autres est d'ouvrir le site pour retrouver une perméabilité affichée et fédératrice autour de la gare. Nous proposons donc un aménagement fédérateur, un tissu urbain pérenne et fonctionnel, qui se traduit par la possibilité d'avoir de nouvelles activités sur la Place du mai 1945, des perspectives accentuées depuis les points de vue de chaque espace, des liens entre les différentes zones d'aménagement (par la pente, les terrasses, les fonctions qui s'associent les unes aux autres), un choix cohérent des matériaux et du mobilier. Enfin, le développement durable appliqué à ce projet consiste à un choix de matériaux pérennes et recyclables ou déjà recyclés, la mise en place de réseaux de circulations douces continus et sécurisés et la mise aux normes PMR.

Vue du projet de la place du 8 mai 1945 depuis la sortie du nouveau parking public

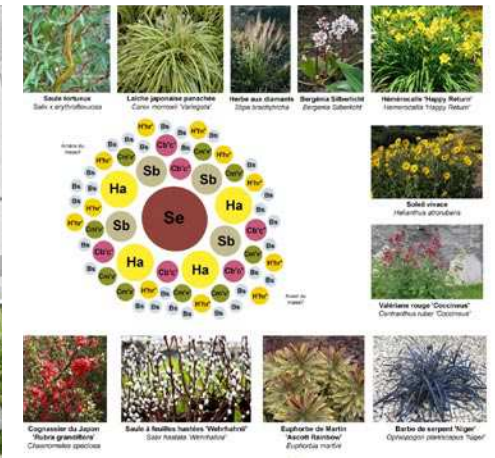

Palette végétale

Palette de mobilier



Depuis la gare SNCF vers la place du 8 Mai 1945

Placette de la résidence étudiante



Le lieu d'étude est situé sur un territoire en plein renouvellement urbain qui dans le passé a souvent été considéré comme un espace de relégation.

Aujourd'hui les réhabilitations de ces infrastructures sont un vrai levier pour ce territoire.

Le site est un espace interstitiel, enclavé entre la façade sud des nouveaux immeubles implantés sur l'ossature des entrepôts Macdonald et le mur de soutènement des voies SNCF de RER.

Cet espace ainsi resserré prend la physionomie d'un couloir en marge de la ville et détaché du boulevard Macdonald. Pourtant dans un quartier en mutation, ce sillon est l'opportunité de créer une zone de contact entre les nouvelles infrastructures qui viennent canaliser les flux de la ville, la gare Rosa Parks et les éléments structurants du paysage, le canal St Denis et les espaces ouverts qui eux les diluent.

Pour articuler ces différentes entités on prend à revers cette situation « d'entre deux » pour créer un espace de transition. Ce préambule à la promenade des quais permettra de ralentir la temporalité de l'homme effréné qui sort du RER et l'amener à une nouvelle temporalité, plus raisonné, au rythme du végétal puis au rythme de l'eau. Ce jardin en couloir pourra grâce au végétal faire oublier la présence des voies de RER.

FICHE TECHNIQUE

Maître d'ouvrage	Ville de Paris
Maîtrise d'oeuvre	Urbanica mandataire
Paysagiste	SLG Paysage cotraitant
BET VRD	NOX cotraitant
Mission	MOE complète
Programme	Création des espaces publics et du jardin de la promenade
Surface	1,3 Ha
Budget	4,8 M€ HT
Réalisation	2015 - 2018



Vue aérienne du jardin de la promenade Césarica Evora



Plan d'ensemble



Vue depuis le jardin du canal



Croquis de nuit sur le jardin du canal



... CENTRE-VILLE ET PARC URBAIN DE LONGJUMEAU (91)

Le réaménagement du cœur de ville de Longjumeau se compose de 2 parties majeures reliant les autres quartiers alentours:
la rue F.Mitterrand et la création d'un parc urbain.

Ce projet propose un aménagement homogène composé :

- d'une rue commerçante accueillante pour les piétons et les circulations douces: trottoirs élargis, alignement d'arbres et carrefours sécurisés; rue mixte, en zone 30, dans la continuité de la rue F.Mitterrand déjà réalisée.
- de la redécouverte des cours d'eau de l'Yvette et de la Morte-Eau.
- d'une gestion des eaux pluviales révélant l'eau: canalettis, noues paysagées...
- de la création de places permettant les rencontres, le repos...
- de la création d'un parc urbain reliant plusieurs quartiers, et s'ouvrant notamment sur la place de l'hotel de ville et la nouvelle Halle d'expositions.
- de la prise en compte d'un besoin en stationnements relativement important par la proximité des commerces. Ces stationnements sont paysagés et s'intègrent au mieux dans les nouveaux aménagements.

FICHE TECHNIQUE

Maître d'ouvrage	Ville de Longjumeau
Maîtrise d'oeuvre	SLG PAYSAGE cotraitant
BET VRD	PROGEXIAL BET mandataire
Mission	MOE complète
Programme	Réaménagement & Création
Budget	2 M€ HT
Surface	1,3 Ha
Réalisation	2011 - 2016







FICHE TECHNIQUE

Maître d'ouvrage	Ministère de la Défense
Maîtrise d'oeuvre	SLG Paysage cotraitant
Groupement PPP :	
Promoteur	SOGEPROM mandataire
Entreprise	GTM
Architecte	JB. Lacoudre / H. Godet
BET HQE / Economiste	GECOB / COTEC
Mission	MOE complète
Programme	Campus
Surface	4,3 Ha
Budget parc	2,4M€ HT (global: 73,6M€ HT)
Réalisation	2009-2013

Le projet de l'ENSTA prend place sur le campus de Polytechnique à Palaiseau, sur le plateau de Saclay. L'implantation de l'école, de logements étudiants et d'un gymnase s'articule autour d'un parc paysager libre, sur le mode du « campus anglais ». Nous avons défini ses orientations de la manière suivante :

- Appréhension en amont la contrainte de la gestion des eaux comme un élément moteur du projet, par la création d'un réseau de noues sur lesquels s'appuient les cheminements, et de bassins créant le recul et le cadre nécessaire à la mise en valeur des façades de l'école.
- Organisation de la parcelle autour d'un coeur planté permettant les liaisons douces, et d'une voie de ceinture permettant le stationnement. Cette disposition permet d'appuyer le caractère paysager de la parcelle et de régler les confrontations piéton/voitures
- Cheminement d'une colonne vertébrale piétonne permettant d'irriguer l'école et les logements étudiants, sur laquelle se greffent les espaces plus dilatés des aires de convivialité.





FICHE TECHNIQUE

Maître d'ouvrage	SEM PARISEINE
Maîtrise d'oeuvre	SLG Paysage mandataire
Architectes	CCK cotraitant
BET-VRD	OGL cotraitant
Mission	MOE complète
Programme	Espaces Publics-Rue et Square
Surface	6 000 m ²
Budget	5 M € HT
Réalisation	2007 - 2018

Le parti pris d'aménagement est de mettre en concordance les différents éléments du programme, à jouer de toutes les continuités possibles (continuité visuelle, ouverture, alignement, mise en relation) entre les espaces et les composantes du projet (masse végétale, édicule, clôture) pour étirer l'espace, éviter la segmentation et tirer au maximum parti de la présence végétale. Cela pour faire profiter tous les espaces attenants de la présence du jardin.

Le programme des espaces extérieurs est aussi constitué d'éléments distincts, clairement définis (la rue en U, le jardin public, le mail piéton vers la rue de Courcelles), facilement identifiables et que l'on peut aisément isoler. Notre volonté est au contraire de les associer dans une composition qui optimise les liaisons et détails d'accroche entre fonctions, usages, végétaux et matériaux.







FICHE TECHNIQUE

Maître d'ouvrage	CCI de Paris
Mission	MOE complète
Programme	Aménagements extérieurs
Maîtrise d'oeuvre	SLG Paysage mandataire
BET-VRD	SEPHIA cotraitant
Concepteur lumière	Concepto cotraitant
Géotechnicien	Fondasol cotraitant
Dossier Loi sur l'Eau	Confluences
Surface	10,5 Ha
Budget	7,5 M€ HT
Réalisation	2008 - 2015

La parcelle Viltain vient achever l'emprise du campus HEC avec une façade paysagée de 300 m de long sur la RD 446. Cet enclos paysager assurera à l'école une lecture lointaine du campus, en venant du rond-point de Saclay. Le schéma directeur d'aménagement de la parcelle Viltain développe 2 thématiques paysagères majeures :

- La **pré-plantation** du site,
- La **gestion alternative des eaux pluviales**.
- La **pré-plantation** a pour objet de constituer la structure végétale du site. Elle s'apparente à la domestication de la parcelle et au marquage humain de ce petit territoire.
- La **gestion alternative des eaux pluviales** prend place dans l'espace paysager qui se constitue en noues et bassins plantés. Le nivellement se met au service du sol et la lecture du parcours gravitaire des eaux pluviales instaure un nouveau rapport entre projet d'aménagement et site support.

Le schéma directeur propose un aménagement de l'espace assez structuré permettant de faire évoluer la programmation dans le temps en fonction des besoins d'HEC et de son évolution. Installée dans un large enclos, l'extension du campus offrira l'image d'un parc qui décline une série de structures paysagères allant des bosquets jusqu'aux jardins, dans lequel le parcours de l'eau sera lisible dans sa globalité.



... PÔLE GARE DE LAGNY, THORIGNY, POMPONNE (77)



Photos Stéphane Bahic

FICHE TECHNIQUE

Maître d'ouvrage	Agglomération Marne et Gondoire
Maîtrise d'oeuvre	SLG Paysage cotraitant
Architecte	Catherine OGER mandataire
BET VRD	SEPHIA cotraitant
BET Structure	ORDOTEC
Mission	MOE complète
Programme	Pôle Gare et rues environnantes
Surface	30 Ha
Budget	6,7 M€ HT
Réalisation	2007-2014

Ce pôle d'échange linéaire intègre plusieurs fonctions réparties de part et d'autre du réseau ferré. L'enjeu du projet consiste à en donner une lecture globale alliant fonctionnalité, insertion et couture urbaine, en intégrant la faille créée par les voies SNCF.

Le parti d'aménagement repose sur cinq principes :

- la composition des axes nord-sud, renforcée par la mise en scène de perspectives plantées ;
- la recomposition urbaine, paysagère et viaire des axes est-ouest ;
- la liaison piétonne entre gare SNCF, gare routière, parking et parvis souterrain Est, bordée d'un mail arboré ;
- l'utilisation d'essences végétales contrastées et de dimensions adaptées à l'échelle des emprises ;
- un principe de circulation viaire et piétonne fluide guide la conception des espaces.

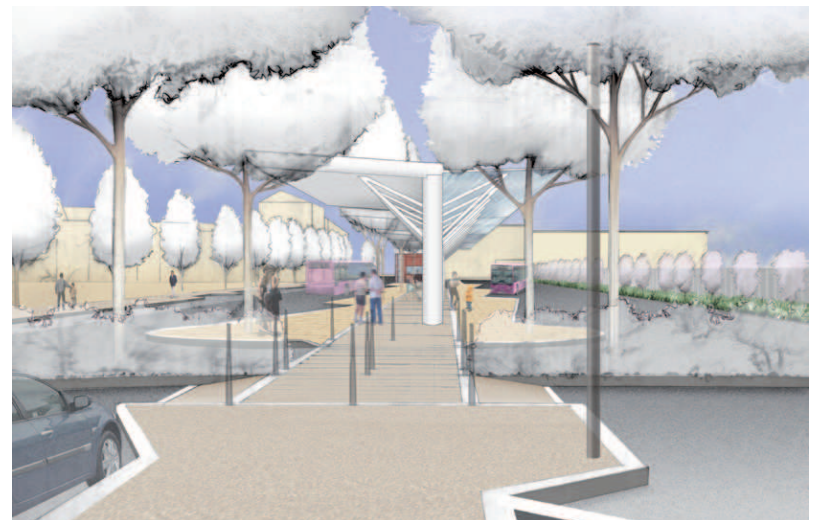
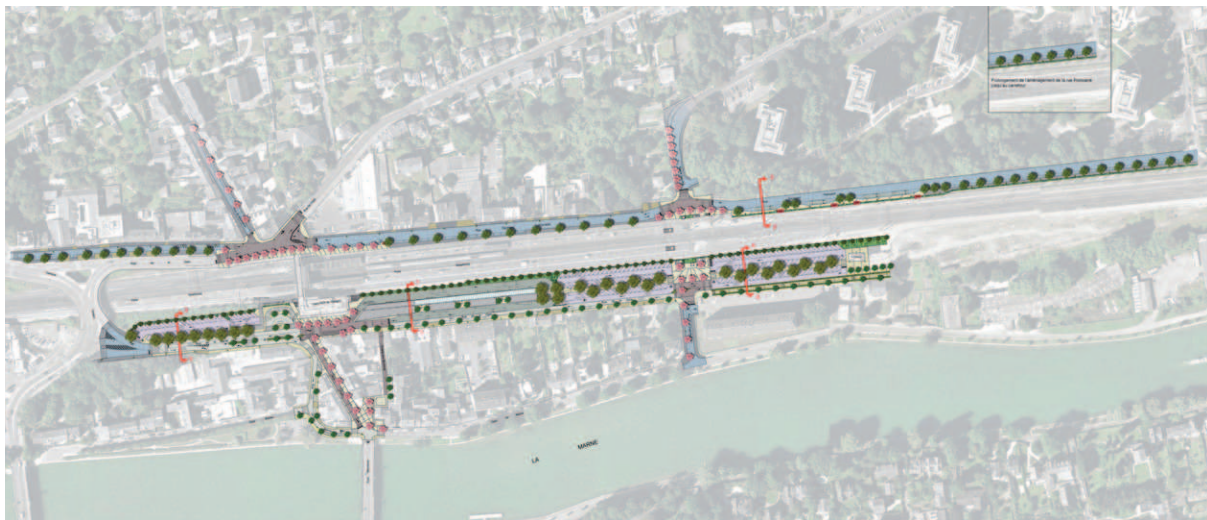
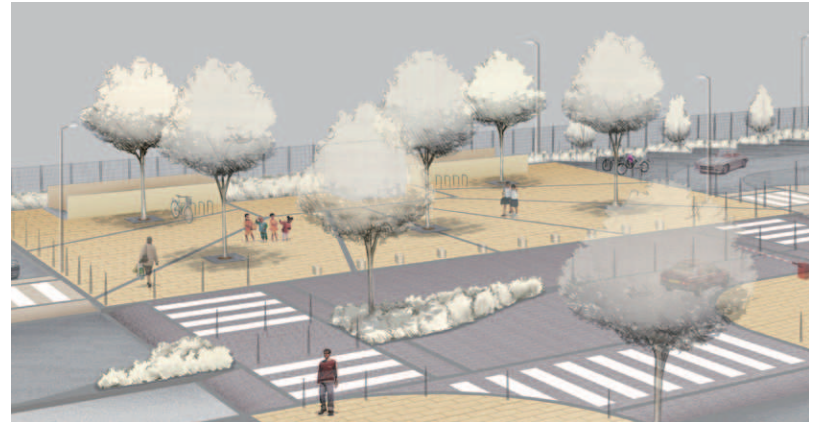

Photos Stéphane Bahic

... ENTRÉE DE VILLE ET PÔLE GARE DE MONTARGIS (45)



Photos Stéphane Bahic

FICHE TECHNIQUE

Maître d'ouvrage	Agglomération Montargoise et Rives du Loing
Maîtrise d'oeuvre	SLG Paysage mandataire
Architecte	Philippe BIZOT cotraitant
BET-VRD	SEPHIA cotraitant
Mission	MOE complète
Programme	Aménagement RN7 et pôle multimodal
Surface	7.4 Ha
Budget	7.8 M€ HT
Réalisation	2004 - 2012

Le Pôle multimodal :

Le projet a pour objectif de redonner son statut à la gare dans la ville, en lui aménageant un cadre urbain agréable, fonctionnel et cohérent mais aussi et surtout en développant son attractivité à travers l'offre de nouvelles fonctions ou le développement de celles existantes.

La Route Nationale 7 :

Le principe retenu pour le réaménagement de la RN 7 a consisté tout d'abord à rendre lisible et claire aux différents usagers la continuité de cette route nationale depuis l'entrée nord de l'agglomération jusqu'à la place du Patis, tout en y organisant les charnières indispensables que sont les places, carrefours et giratoires.

Le projet prévoit de recréer tout le long de l'itinéraire des alignements d'arbres de hautes tiges, constituant la colonne vertébrale de l'aménagement. Le projet établit, à travers l'organisation spatiale ainsi que le vocabulaire urbain et paysager employé, un parcours d'accompagnement où l'ambiance évoluera de la lisière urbaine vers le centre ville. La succession de places géométriques qui rythment cette voie, tout en lui assurant cohérence et repères, créeront l'animation par leur(s) bassin(s) et par les végétaux composant la structure végétale, différenciée alors des plantations de section courante.

Le projet d'aménagement vise à donner une nouvelle image de l'entrée Nord de l'Agglomération, à organiser la circulation en réduisant la place des voitures et des camions et en favorisant les transports en commun et les liaisons douces, à mettre en scène un parcours où la cohérence urbaine et l'accompagnement paysager rendent agréable tant pour les riverains que pour les « visiteurs » cette succession de séquences.



Photos Stéphane Bahic

... AMÉNAGEMENT DE LA PLACE JEAN FERRAT À IVRY (94)



Photos Stéphane Bahic

FICHE TECHNIQUE

Maître d'ouvrage	CG 94 et Ville d'Ivry
Maîtrise d'oeuvre	SLG Paysage cotraitant
BET-VRD	EPDC mandataire
Mission	MOE complète
Programme	Réaménagement
Surface	1,8 Ha
Budget	3 350 000 € HT
Réalisation	2006 - 2010

Contexte :

La place Jean Ferrat, ancienne place de la Porte d'Ivry, constitue le lien entre Paris et le tissu urbain de la commune d'Ivry. L'environnement urbain qui borde la place est dense, et s'illustre par son caractère hétérogène : Immeubles anciens et compacts de hauteur mesurée, immeubles récents de grande hauteur, commerces, bureaux... La place, avant intervention, était majoritairement qualifiée par la circulation de transit et le stationnement automobile, autour d'éléments ponctuels singuliers tels que le moulin et la statue.

Intentions :

L'une des orientations guide du projet d'aménagement de la Place Jean Ferrat fut de rendre l'espace public aux riverains, en limitant les zones d'accès aux véhicules, tout en maîtrisant les flux automobiles de transit. La réduction conséquente des emprises de chaussée a permis alors de créer une place dégagée intégrant l'immeuble de la Pointe d'Ivry et sa terrasse, l'arbre de la Liberté, la statue, ainsi que le moulin préexistant.

Cette redistribution, combinée à la réimplantation de la rue Barbès sur son tracé d'origine, a mené à l'ouverture d'un large espace public, planté et axé sur le Moulin. Ce qui permet aujourd'hui à la place d'accueillir le marché, initialement positionné sur l'avenue Maurice Thorez.



Photos Stéphane Bahic



... PLACE ET SQUARE DE LATTRE DE TASSIGNY À CHEVILLY-LARUE (94)



FICHE TECHNIQUE

Maître d'ouvrage	Chevilly-Larue
Maîtrise d'oeuvre	SLG Paysage cotraitant
BET-VRD	EPDC mandataire
Mission	MOE complète
Programme	Réhabilitation
Surface	5585 m ²
Budget	1,58 M€ HT
Réalisation	2011 - 2015

Contexte :

Le réaménagement de la place de Lattre de Tassigny résulte d'un constat de dysfonctionnement de l'espace et de la nécessité de mettre en cohérence les aménagements de la ville avec ceux réalisés dans le cadre de la construction de la ligne du Tramway (T7).

L'arrivée du tramway avec le positionnement d'une gare donne une nouvelle dimension à la place qu'il est nécessaire d'inscrire dans cette dynamique.

Intentions :

La réhabilitation de la place De Lattre De Tassigny répond à une volonté de renforcer la visibilité et l'identité du lieu central de la vie communale et intercommunale.

- Il est nécessaire d'améliorer la fonctionnalité de la place, de ses usages, de ses accès et circulations, et d'agir sur la qualité de vie des habitants riverains.

- L'attractivité de la place sera renforcée par de larges circulations douces et une meilleure visibilité des commerces.

- La conduite d'une stratégie de développement durable par la mise en oeuvre de techniques alternatives de gestion de l'eau et la mise en place d'un éclairage public économique.

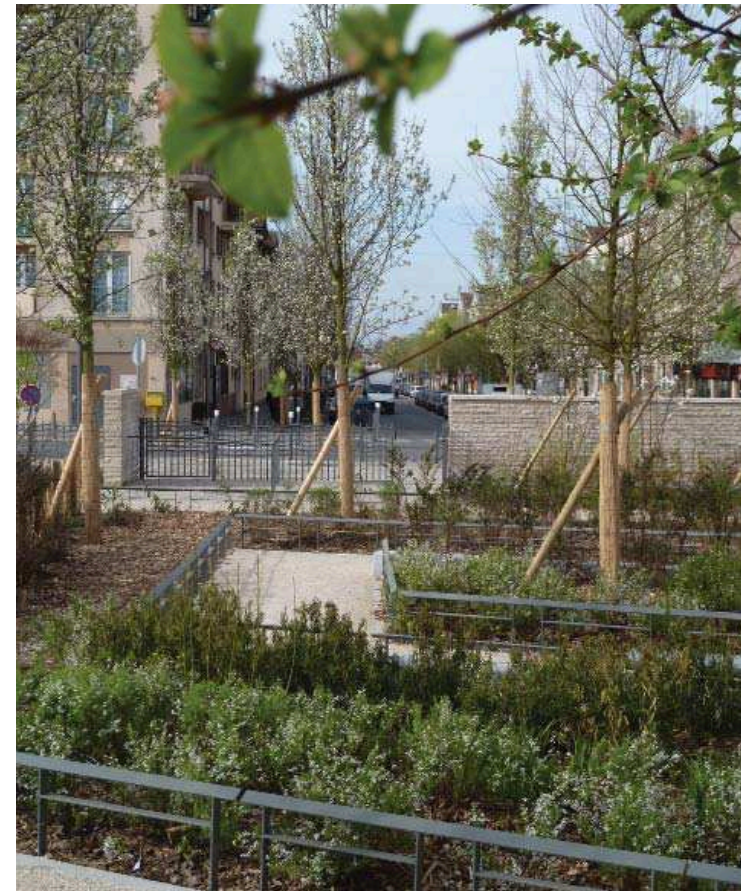

... PARC ET CHEMINEMENT VERT À COURCOURONNES (91)



FICHE TECHNIQUE

Maître d'ouvrage	Ville de Courcouronnes
Maître d'oeuvre	SLG Paysage mandataire
Mission	MOE complète
Programme	Parc et Cheminement vert
Surface	1 Ha
Budget	746 000 € HT
Réalisation	2008 - 2010

Le projet d'aménagement de cheminement vert et de parc dans le centre ville de Courcouronnes accompagne la rénovation globale entreprise par la Ville de tout le centre ancien de la commune.

Cette requalification de Courcouronnes Centre concerne l'ensemble des espaces publics autour de l'espace Charles Perrault (Pôle Enfance et Ludothèque), l'école maternelle Andersen, le Centre Commercial existant rénové du Mail Thorigny, le Centre Local d'Information et de Coordination Gériatologique, l'église et enfin la mairie. La volonté de développer les circulations douces en pacifiant l'ensemble des espaces publics se traduit ici par des cheminements avec des pentes adoucies, des revêtements facilement circulables pour les piétons et les cyclistes, l'aménagement du parc, de placettes (jardin du souvenir et parvis de l'école) et de plateaux traversants sur chaussée. Le parc est constitué d'un théâtre de verdure souligné par des blocs monolithiques qui marquent les courbes de niveaux et d'une placette ronde liée par son calepinage de pierre naturelle avec la place du marché du Mail Thorigny. Les arbres tiges accompagnent le chemin du piéton depuis l'avenue Pierre Bérégovoy et le Mail Thorigny jusqu'à la Rue de la Cerisaie et la mairie en desservant l'ensemble des équipements publics cités précédemment. La valorisation des arbres et des rochers de grés existants permet d'inscrire ce nouvel aménagement dans une démarche pérenne et particulièrement adaptée au site.



Photos Stéphane Bahic



...JARDINS DE LA DALLE BÉRÉNICE À PARIS 15ÈME (75)

Contexte :

La dalle piétonne Bérénice fait partie du Front de Seine, un quartier sur dalle en bordure de Seine, construit entre les années 60 et 70, comptant vingt immeubles de grande hauteur. Depuis 2002, une grande campagne de rénovation et de sécurisation du quartier a été engagée. La dalle Bérénice constitue la dernière phase de ce programme de travaux.

Intentions :

L'étude consiste à rénover et à sécuriser la dalle piétonne du Front de Seine sur le secteur Bérénice Ouest. Les objectifs définis sont:

- Assurer la dépose et le remplacement de l'ensemble du revêtement de la dalle, tant dans sa partie minérale que paysagère.
- Rendre la dalle esthétique et attrayante, plus accessible avec des entrées claires et des cheminements directs
- Assurer des liaisons à la Seine et au reste du quartier.



FICHE TECHNIQUE

Maître d'ouvrage	SEM PARISEINE
Maîtrise d'oeuvre	SLG Paysage cotraitant
Urbaniste	URBANICA mandataire
BET TCE	Grontmij Sechaud & Bossuyt
Mission	MOE complète
Programme	Jardins sur dalle
Surface	6 550 m ²
Budget	4 M € HT
Année	2013-2016

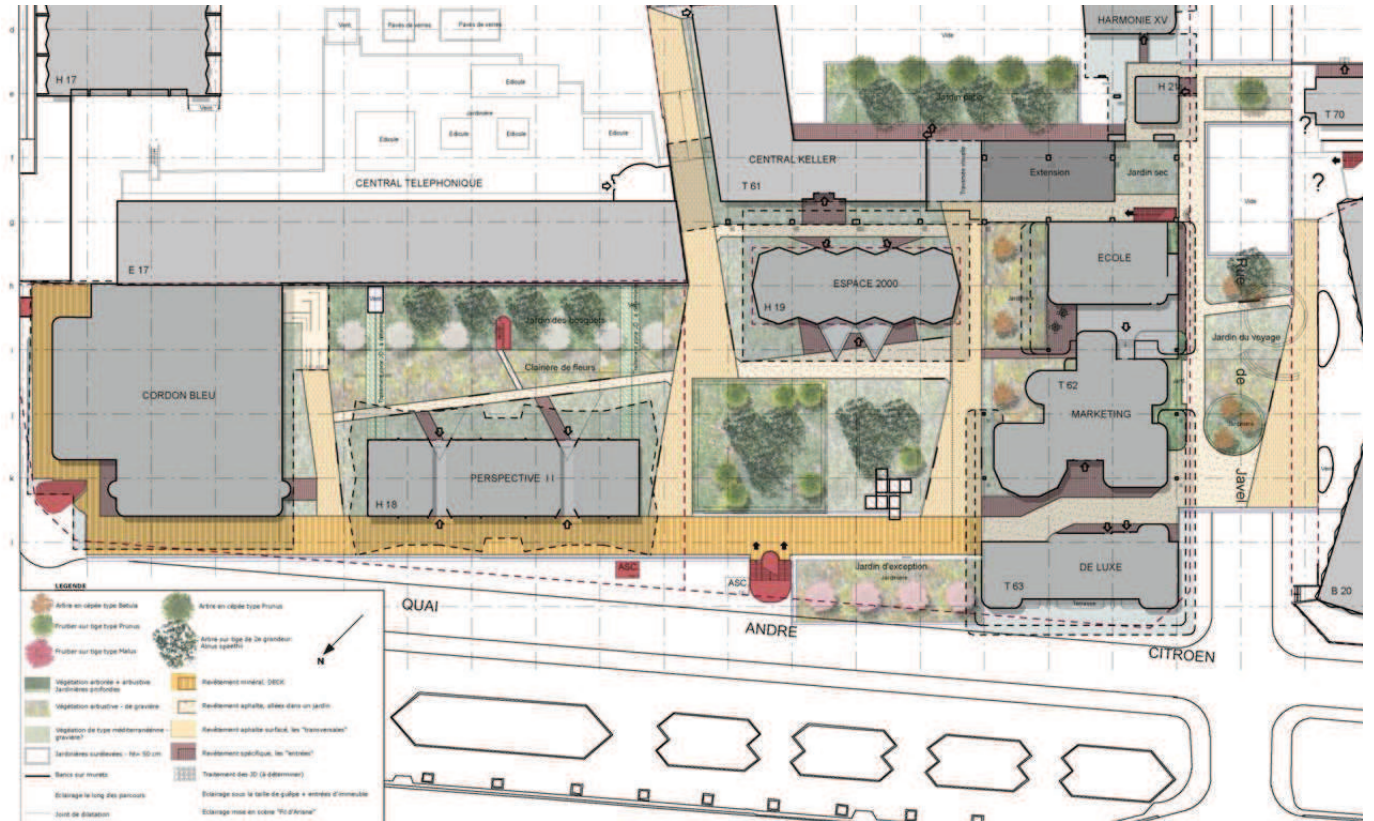

Contexte :

Le palais de justice est implanté sur un terrain accidenté occupé actuellement par le lycée des Feuillants. Cet ensemble de bâtiments regroupés de manière centrale sur les parcelles découpées du projet, définit naturellement une série d'espaces orientés sur les extérieurs. Associé à la nature accidentée du site du projet (autour de 20 mètres de différence altimétrique), on obtient une configuration dans laquelle les différents espaces extérieurs connectent indépendamment, chacun, le bâtiment central aux espaces publics périphériques.

Intentions :

Le projet général assoit son fonctionnement sur cette implantation particulière. A chaque espace, ou groupe d'espace identifié, correspond un usage particulier du projet, indépendant des autres. Le projet d'ensemble s'appuie sur une composition structurée, tout en conservant une certaine souplesse dans les lignes et les ambiances. Deux principes généraux organisent la qualité des espaces du projet :

- Côté vallée, des espaces composés et ouverts sur la façade du Lycée.
- Sur la pente, des espaces plus libres, dans une écriture inspirée du coteau environnant, de ses jardins en terrasse et de ses affleurements rocheux.

FICHE TECHNIQUE

Maître d'ouvrage	APIJ
Maîtrise d'oeuvre	SLG Paysage soustraitant
Architecte	Brossy & Associés
BET TCE	Mizrahi cotraitant
Mission	MOE complète
Programme	Espaces extérieurs
Surface	1.8 ha
Budget	1 500 000 € HT
Réalisation	2013-2016



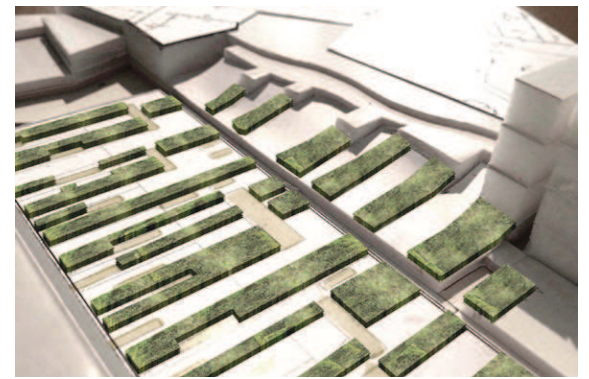
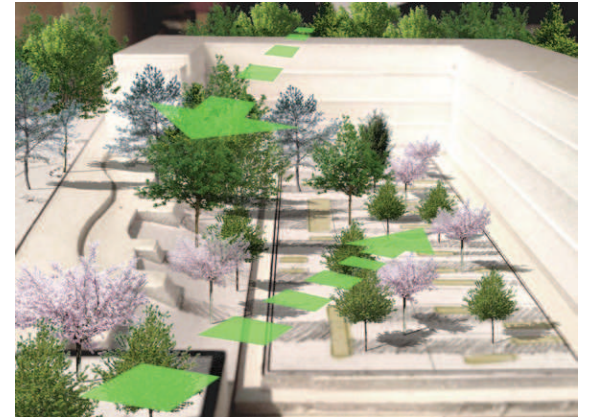

... CENTRE HOSPITALIER SPÉCIALISÉ DE CAEN (14)



FICHE TECHNIQUE

Maître d'ouvrage	Centre Hospitalier Spécialisé de Caen
Maîtrise d'oeuvre	SLG Paysage co-traitant
Architecte	O. Chaslin mandataire
BET-VRD	ETCO cotraitant
Mission	MOE complète
Programme	Aménagements extérieurs
Surface	2.7 Ha
Montant	1,6 M€ HT
Réalisation	2004 - 2014

Le centre hospitalier spécialisé de Caen occupe le domaine du Bon Sauveur, site originellement affilié à l'abbaye du même nom, puis transformé par étapes successives et de manière hétérogène pour les besoins de l'hôpital. Le site donne aujourd'hui l'image d'un ensemble morcelé. La construction d'une unité nouvelle pour l'hôpital est l'occasion de retraiter les espaces extérieurs du domaine.

La réorganisation des voiries s'appuie sur le mail existant qui est étendu pour constituer un axe et une voie centrale. Celle-ci traverse l'ensemble du site depuis l'entrée principale jusqu'au nouveau bâtiment. Des pommiers d'ornement établissent une strate inférieure de part et d'autre du mail existant, composé d'arbres de première grandeur, le confortant ainsi dans son nouveau rôle d'axe majeur du site.

Ces mêmes arbres se retrouvent autour du nouveau bâtiment, pour établir un premier plan serein tout en prenant soin de laisser apparaître des éléments plus lointains nécessaires à l'orientation. Le mail, qui constitue un accompagnement des parcours longitudinaux, forme également un filtre entre la voie, le bâtiment et le nouveau parking.

Le parking lui-même est organisé en lignes parallèles plantées selon la même trame de pommiers que les grandes pelouses.



... MAIL JARDIN DU MARCHAI GUESDON À COURCOURONNES (91)

INTEGRER LE MAIL DANS UNE TRAME CLAIRE ET GLOBALE

- Créer un parcours confortable, identifié et évident
- Lier les mails existants entre eux et avec le nouvel Éco-quartier
- Promenade composée de jeux au niveau du sol, de sous espaces ludiques et de repos qui permettent de se rendre à l'école ou aller vers les autres espaces publics structurant du quartier

MATERIALIZER LES LIMITES FONCIERES

- Fluidifier les déplacements piétons
- Installer des transitions végétales entre les pieds de bâtiments et des usages diversifiés du mail requalifié
- Accrocher chaque îlot de résidence au projet des espaces publics mais également en cohérence avec le schéma directeur du futur Écoquartier
- Créer un projet commun par un travail de concertation et d'échanges réguliers avec les riverains et services de la Ville

ACCESSIBILITE

- Sécuriser et rationaliser les flux piétons par des aménagements non accidentogènes et un éclairage adapté
- Faciliter la maintenance et les usages du site

GARANTIR LA DURABILITE DES ESPACES ET DES PLANTATIONS

- Limiter l'imperméabilisation des sols
- Pour développer la biodiversité dans ces sites, 4 strates de végétation doivent exister :
Herbacées / Arbustives basses (Couvre-sols) / Arbustives hautes (Haies libres) / Arborées
- Préférer des essences d'origine indigène et qui résisteront aux aléas climatiques
- Favoriser la rétention des eaux pluviales et leur infiltration dans des massifs plantés de végétaux



FICHE TECHNIQUE

Maître d'ouvrage	Ville de Courcouronnes
Maîtrise d'oeuvre	SLG Paysage mandataire
BET-VRD	SEPHIA cotraitant
Mission	MOE complète
Programme	Réaménagement du mail
Surface	5 500 m ²
Budget	800 000 € HT
Réalisation	2009 - 2012

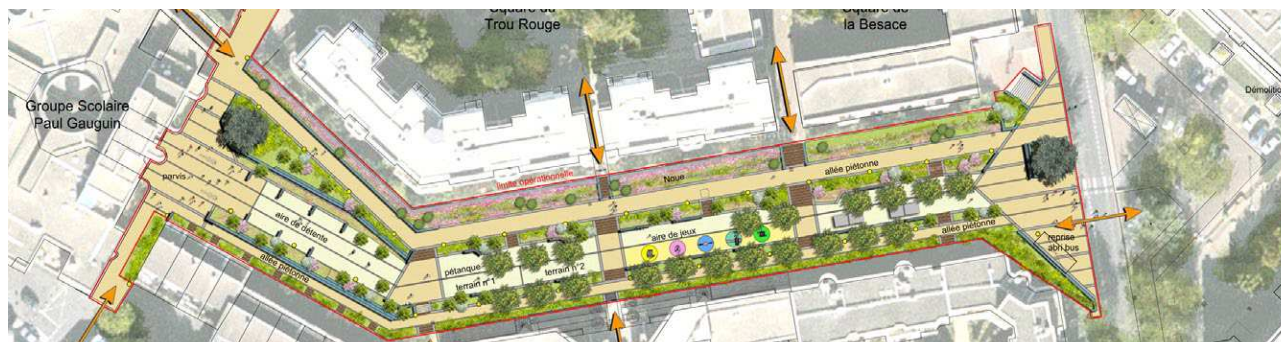

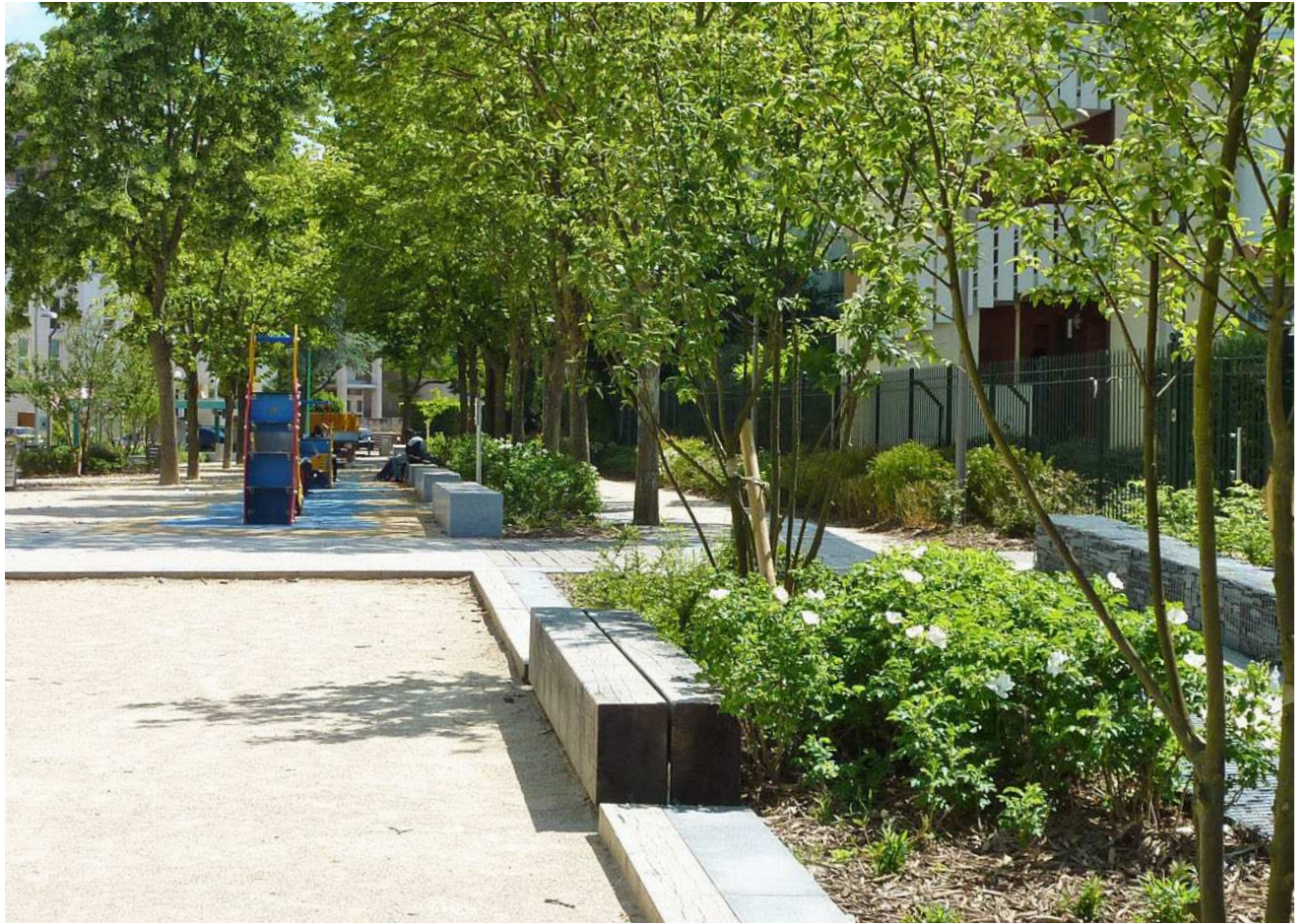

Intentions:

Ce réaménagement concerne les avenues Weber et Lesieur situées à Pantin.

Le projet est fortement contraint du fait des réseaux enterrés actuels et de la faible largeur des rues qui nous a obligés à inclure les arbres entre les places de stationnement.

La giration et à l'accessibilité pour les camions pompier nous ont contraint à décaler la voirie au nord de l'avenue Lesieur et au sud de l'avenue Weber.

Cette solution a permis de réaliser un aménagement de type venelle sur l'avenue Weber, avec d'un côté un trottoir et de l'autre des plantations en pieds de bâtiments.

Toutes les plantations apportent un mouvement saisonnier grâce à leurs fleurs et à leurs feuillages et permettent de ressentir l'espace différemment selon la période de l'année. Les graminées apportent également une présence en hiver, lorsque les vivaces et fougères sont en repos.



Plan d'ensemble

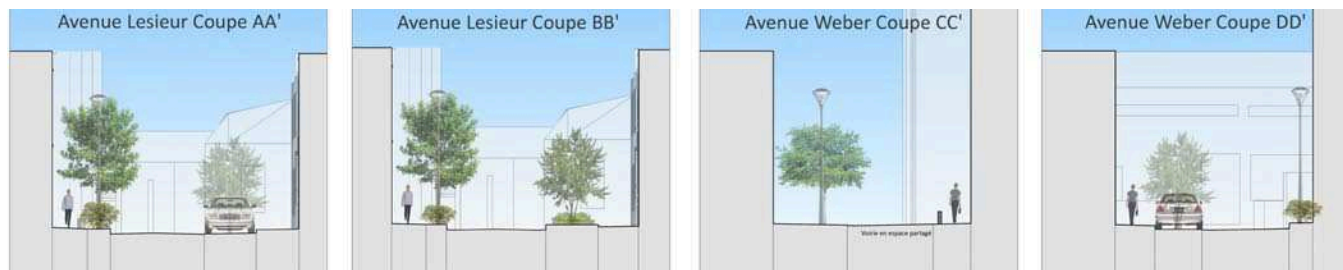
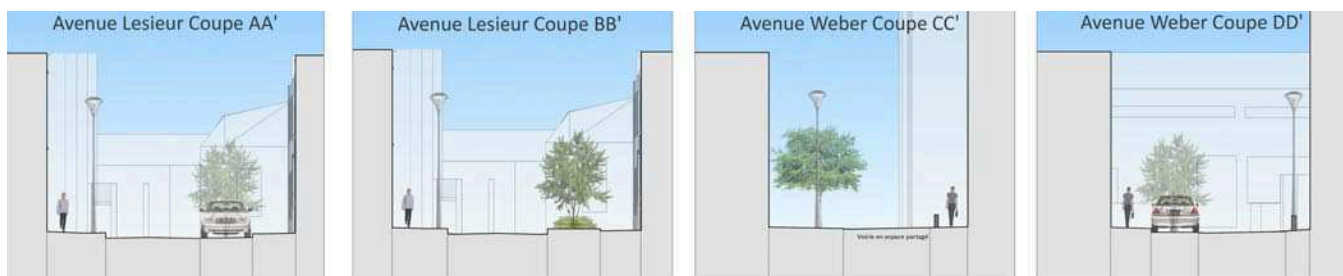

FICHE TECHNIQUE

Maître d'ouvrage	Ville de Pantin
Maîtrise d'oeuvre	SLG Paysage mandataire
BET-VRD	SEPHIA cotraitant
Mission	MOE complète
Programme	Aménagement de rue
Surface	0,22 ha
Montant	650 000 HT
Réalisation	2014 - 2016



Vue d'oiseau sur l'avenue Lesieur



Avenue Lesieur



Vue d'oiseau sur l'avenue Weber



Avenue Weber

... AMÉNAGEMENT DES ESPACES PUBLICS DE CRI-LA DÉFENSE (92)

une topographie artificielle assise sur un relief naturel

Contexte :

Le socle de [CRI] est composé des trois dalles Corolles-Reflète-Iris. Ces dalles sont lues spatialement comme des strates superposées. Elles sont glissées les unes au-dessus des autres et interagissent ensemble grâce à des systèmes de communication verticaux. Au niveau du Grand Axe, les limites entre les dalles sont gommées par une topographie en pente douce. Seul au niveau du CRI, les nez de dalles sont dévoilés dans leur rigueur structurelle. Ce paysage brut et accidenté rend les circulations complexes au cœur du quartier.



Intentions :

Trois grands mouvements sont mis en place.

Le premier nommé «les axes épais» comprend la création d'un «plateau» en extension du Grand Axe, absorbant les différents niveaux. Optimisation des liens entre le Grand Axe et CRI.

Le deuxième mouvement intitulé «Le Cœur de CRI» propose en premier lieu, la restauration de l'allée centrale de CRI et connexion avec les émergences de parking. Ensuite, la mise en réseau des 3 axes majeurs et la valorisation des transversalités. Enfin, le mis en valeur des courbes de niveaux.

Enfin, vient le troisième mouvement qui a pour objectif la réhabilitation et singularisation des différents séquences de l'espace public.

FICHE TECHNIQUE

Maître d'ouvrage	EPADESA
Maîtrise d'oeuvre	SLG Paysage cotraitant
Urbaniste	URBANICA mandataire
Mission	Etude préalable
Surface	
Budget	
Réalisation	En cours

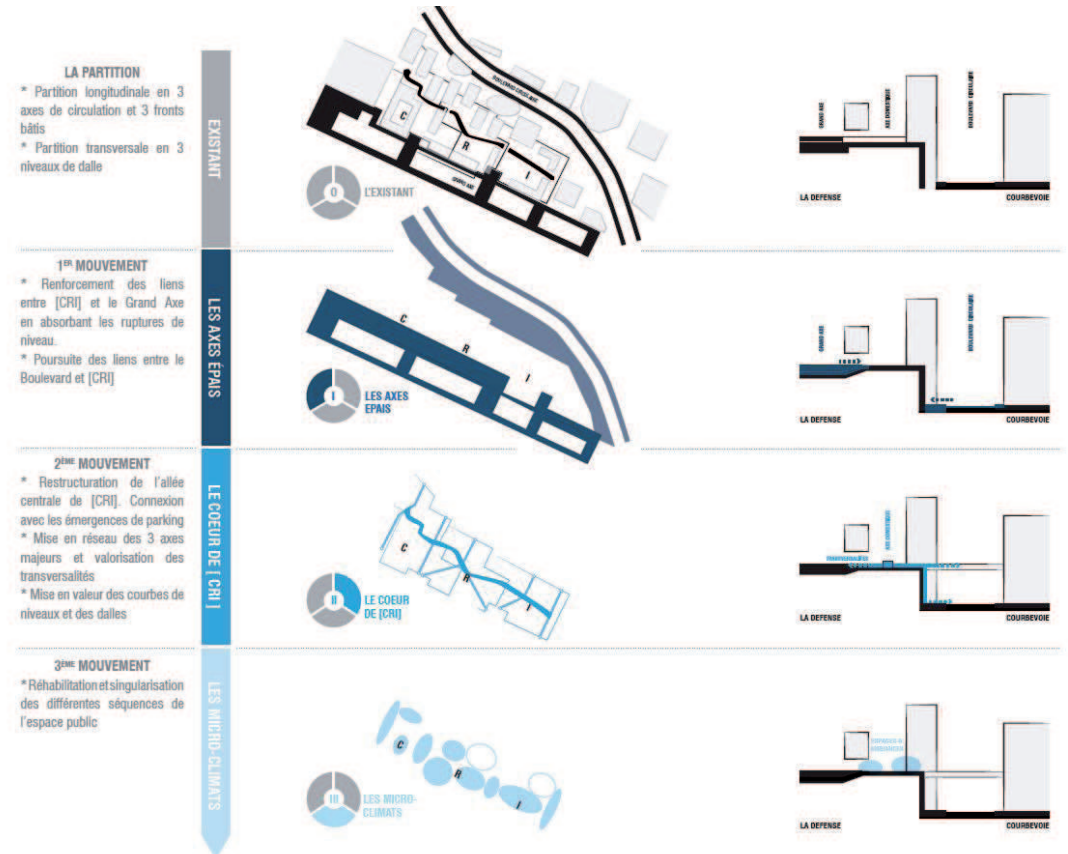

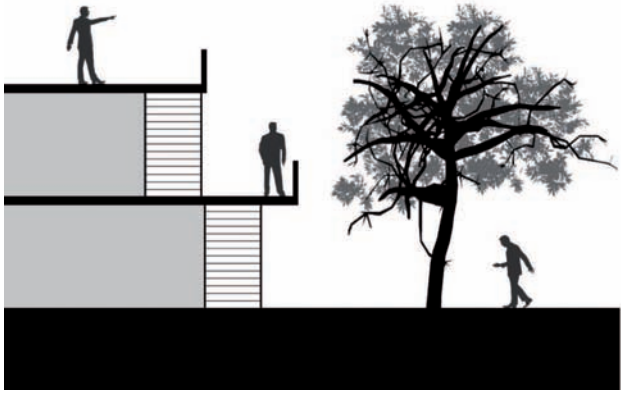

Perception tridimensionnelle de [CRI]

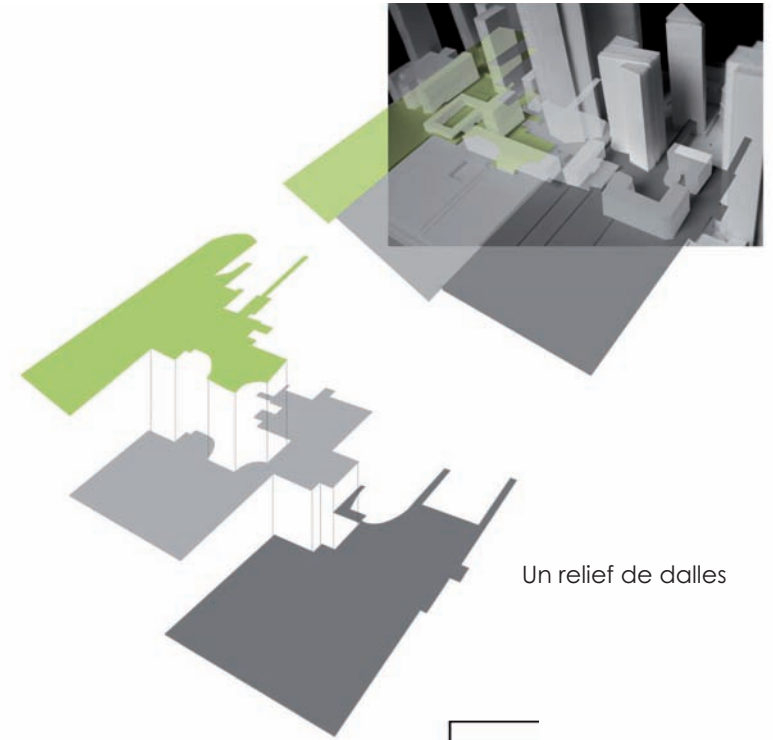

Un relief de dalles

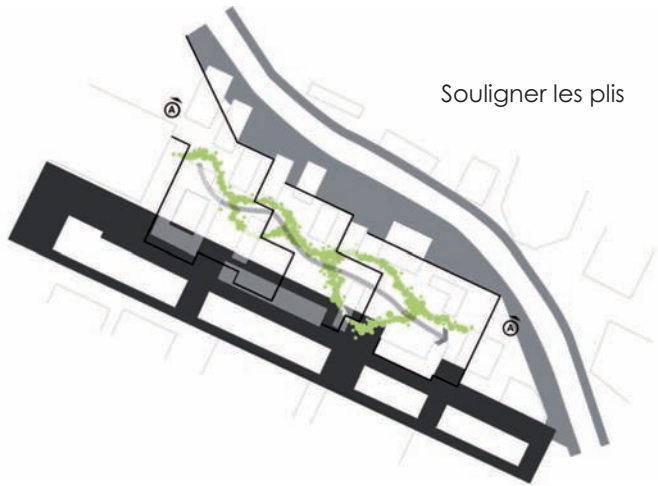

Souligner les plis

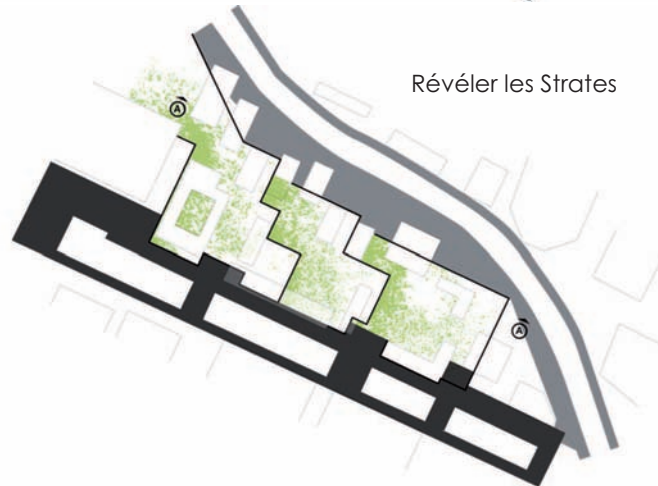

Révéler les Strates

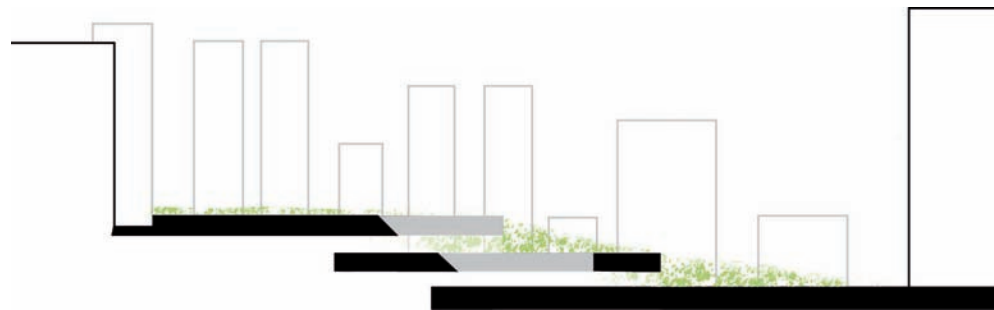
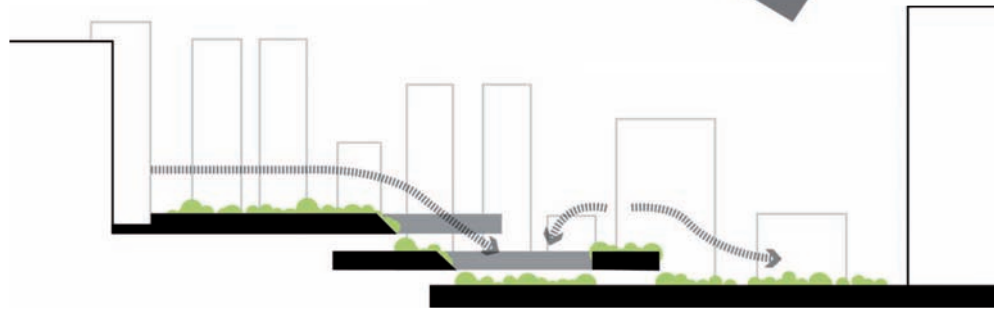

... LA DEFENSE-ENTREPONT DES COROLLES À COURBEVOIE (92)

Contexte :

Dans le cadre de la valorisation du patrimoine, l'EPG DEFACTO a pour mission la gestion, la promotion et l'animation de l'espace public du quartier d'affaire de La Défense.

La Défense étant conçu sur dalle, ce quartier ne saurait fonctionner sans ses sous-sols, indispensables en termes de logistique, de sécurité et d'accès VIP. Les tours sont distribuées par des entreponts peu attrayants et souffrant de dysfonctionnements importants nuisant ainsi à l'image du quartier.

Intentions :

La mission consiste à requalifier et revaloriser l'entrepont des Corolles qui nécessite une réflexion à plusieurs niveaux pour retrouver de nouvelles logiques et une esthétique à la hauteur du quartier de la Défense.

- Améliorer l'organisation fonctionnelle, la qualité d'usage et la sécurité
- Montrer une utilisation nouvelle des espaces souterrains par les véhicules et les piétons
- Améliorer l'aspect esthétique et l'ambiance du lieu par des aménagements de haute qualité, originaux et innovants
- Valoriser l'entrepont des Corolles en lui donnant une identité visuelle et artistique

FICHE TECHNIQUE

Maître d'ouvrage	DEFACTO
Maîtrise d'oeuvre	SLG Paysage cotraitant
Architecte	URBANICA mandataire
BET-TCE	GRONTMIJ
Concepteur lumière	LUMINOCITE
Mission	MOE complète
Programme	Requalification sur dalle
Surface	4000 m ²
Budget	5 M€ HT
Réalisation	2013 - 2016



Plan masse sur la dalle

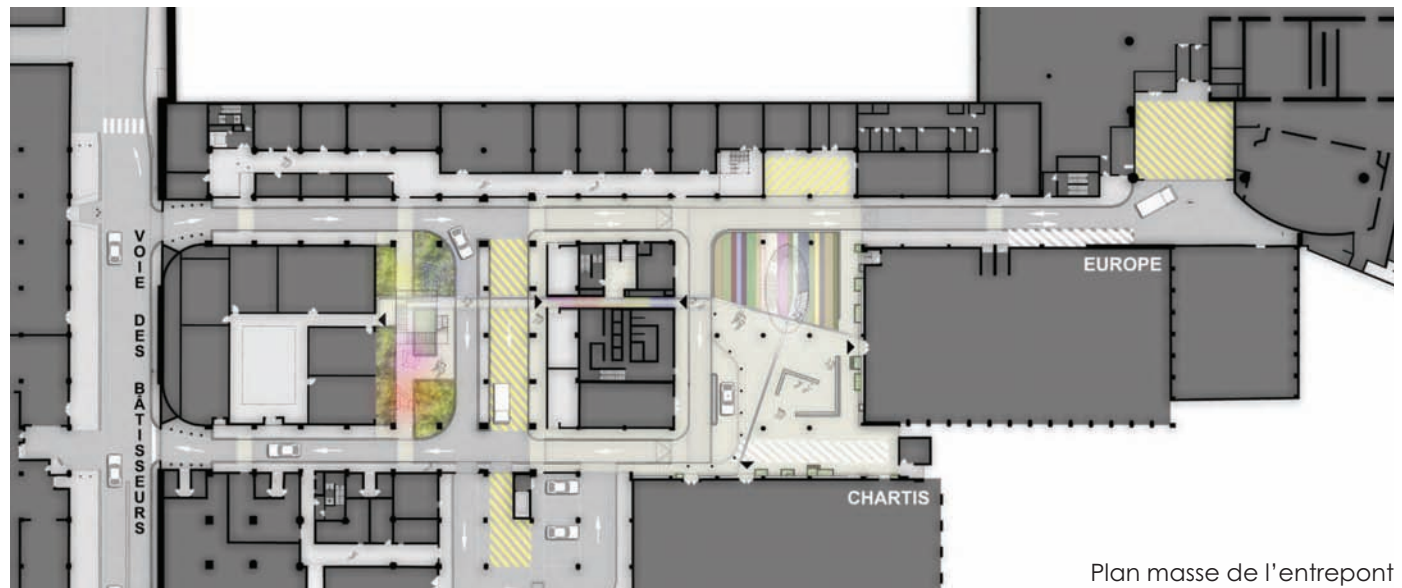

Plan masse de l'entrepont

Coupe longitudinale de l'entrepont et des aménagements sur dalle

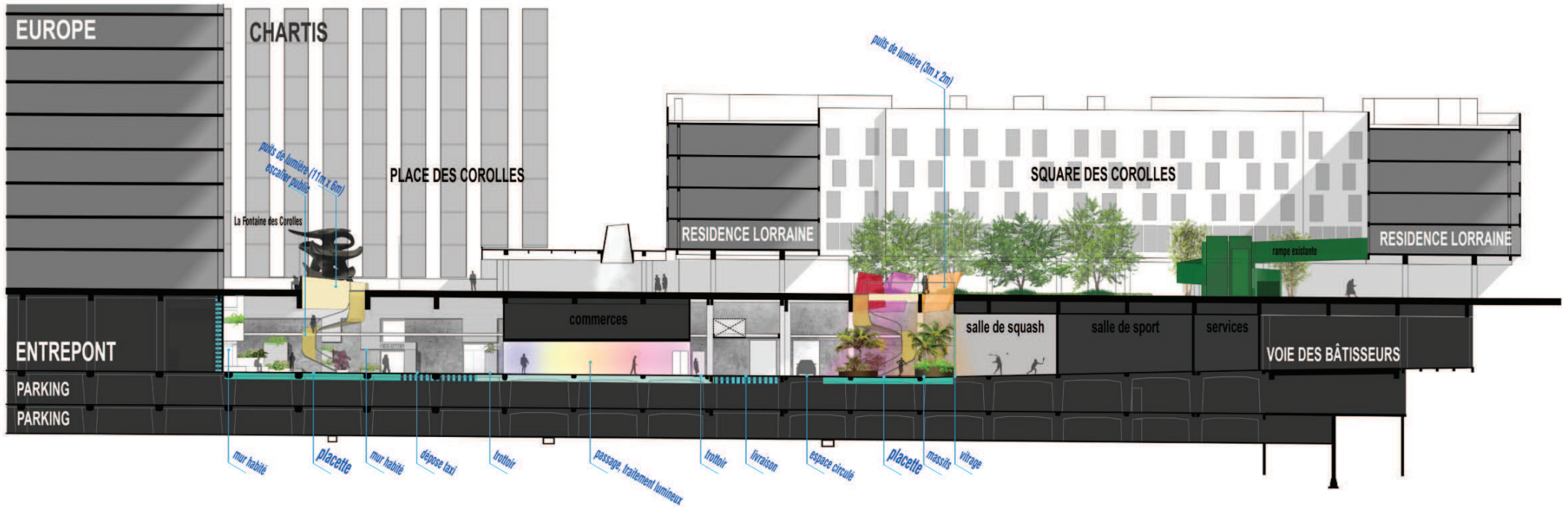

Perspectives des jardins du parking souterrain



... ZAC COEUR DE VILLE À CHEVILLY LARUE (94)



Photo Stéphane Bahic

FICHE TECHNIQUE

Maître d'ouvrage	Ville de Chevilly
Maîtrise d'oeuvre	SLG Paysage mandataire
BET-VRD	SAEM cotraitant
Mission	MOE complète
Programme	Espaces publics
Surface	1,5 Ha
Budget	2,3 M€ HT
Réalisation	2006 - 2009

Contexte :

L'opération d'aménagement de la ZAC «Coeur de Ville» à Chevilly-Larue a été initiée par le besoin d'un trait d'union entre différents quartiers de la ville de Chevilly Larue. Un ensemble immobilier fut édifié, entre le quartier «Petite Bretagne» et la cité «des Sorbiers», dans l'objectif de construire le morceau de ville manquant à la cohésion du quartier. L'assiette du site d'intervention avait auparavant été occupée par un petit centre commercial, puis par des parkings à l'image peu engageante.

Intentions :

Le traitement des espaces publics ne pouvait être envisagé autrement qu'à l'image de sa nouvelle fonction fédératrice. Un réseau de voies piétonnes et de rues a été organisé autour d'un vaste espace central, la place Nelson Mandela. Cette place de forme rectangulaire et allongée accueille aujourd'hui, en son centre, le marché forain de la ville de Chevilly. Sa périphérie est occupée par des commerces et des équipements publics (médiathèque, commissariat..).

De part et d'autre de celle-ci, deux mails d'arbres tige ont été plantés, afin de ménager des espaces aux ambiances douces et ombragées, propices à la pause et à l'arrêt. La question primordiale des liaisons douces a été traitée dans une logique de continuité avec les voies périphériques, dans le but de rendre le fonctionnement piéton interquartier lisible, simple et évident.



Photos Stéphane Bahic



... QUARTIER DES INDES À SARTROUVILLE (78)

Le parti d'aménagement des Indes passe avant tout par le changement d'identité de ce grand ensemble, par son éclatement en îlots urbains s'insérant dans une trame publique d'irrigation de la ville commune aux quartiers limitrophes (rues, places, espaces verts).

Le projet s'attache à :

- Créer un changement d'échelle, modifiant le repère de la « cité » vers le repère de l'îlot urbain et de la résidence.
- Investir et traverser le coeur des Indes et gommer la notion d'intérieur et d'extérieur du quartier.
- Transformer ses frontières, par l'insertion d'une structure identifiable de l'espace public et privé.

Il s'appuie sur la création d'une trame d'espaces publics importants :

- Pour initier de nouveaux parcours et des lectures différentes du site en modifiant ses limites territoriales.
- Permettant la création d'îlots et d'unités résidentielles délimités, repérables et appropriables par ses habitants.
- Il engage des aménagements prioritaires mettant en place une trame viaire et paysagère pérenne dans l'objectif d'une reconstruction possible à long terme de la ville sur la ville.

FICHE TECHNIQUE

Maître d'ouvrage	Commune de Sartrouville
Maîtrise d'oeuvre	SLG Paysage cotraitant
Architecte	Catherine Oger mandataire
BET-VRD	SEPHIA cotraitant
Mission	MOE complète
Programme	Aménagement des espaces publics
Surface	2,8 Ha
Budget	6 M€ HT
Réalisation	2010 - 2015



Plan masse



... COURS FRANÇOIS VILLON À SAINT MEMMIE (51)



FICHE TECHNIQUE

Maître d'ouvrage	Ville de Saint Memmie - SEMCHA
Maîtrise d'oeuvre	SLG Paysage cotraitant
Architecte	CCK architectes mandataire
Bet VRD	SEPHIA cotraitant
Mission	MOE complète
Programme	Réaménagement de l'espace public
Surface	2,43 Ha
Budget	1,6 M€ HT
Réalisation	2006-2009

Le réaménagement du cours François Villon et de ses abords vise en premier lieu l'amélioration des conditions de vie des habitants de ce quartier. Les arbres existants chétifs et malades seront remplacés, des fosses d'arbres de 6m³ seront réalisées afin d'offrir aux nouvelles plantations le volume nécessaire à leur bon développement. Un nouvel éclairage sera également mis en place et le mail sera réorienté afin de mettre en valeur les éléments urbains situés dans la nouvelle perspective. L'accessibilité des personnes à mobilité réduite aux différents bâtiments situés sur cet axe sera facilitée par le traitement de rampes et du nivellement. Les pieds de bâtiment « aveugle » seront largement plantés.

L'ensemble de l'aménagement prévoit les actions suivantes :

- La requalification de l'ensemble du Cours F. Villon.
- La réorganisation du parking du centre commercial.
- Le prolongement du Cours F. Villon au nord à travers la parcelle OPAC de Chalons.
- La requalification de l'allée Charles Baudelaire.
- L'aménagement du Plateau d'évolution.
- La mise en place d'une clôture de sécurité le long de la RN 44.
- L'aménagement du trottoir Nord de la rue des Fontaines.
- Le réaménagement d'une passerelle sur le Mau.



... PLACE DU 11 NOVEMBRE À MALAKOFF (92)



FICHE TECHNIQUE

Maître d'ouvrage	Ville de Malakoff
Maîtrise d'oeuvre	SLG Paysage mandataire
BET-VRD	SEPHIA cotraitant
Eclairagiste	LUMINOCITE - Sara Castagné
Mission	Concours-Projet non retenu
Programme	Espaces publics
Surface	1 Ha
Budget	1,9 M€ HT
Année	2010-Concours

Ce lieu dégagé et chargé d'histoire, comporte un ensemble de contraintes fortes qui nous a conduit à proposer quatre axes de composition: - Une composition respectueuse de l'existant

- Un dessin de sol organique autorisant l'insertion des éléments existants
- La rénovation complète des perrons de la mairie et du théâtre
- L'animation nocturne

Le réaménagement de l'espace vient installer un dessin, ainsi que des atmosphères diurnes et nocturnes, souples, en rapport avec le désir d'usages partagés, évoqués dans le programme. Le projet cherche à installer un paysage urbain en mouvement, dont les qualités de traitement et d'espace autorisent l'appropriation complète pour les usagers qui lui donnent vie à travers les mouvements liés aux bâtiments qui la bordent. Le coeur de la partition c'est l'usager, l'individu qui vit une action à un moment donné. A partir de cette partition, des univers se révèlent pour ravir les enfants, les habitants de Malakoff, les visiteurs. La place, reste ouverte à tous et son espace est accueillant de jour comme de nuit pour le plaisir de chacun.



La rue Georges Brassens se décompose en deux grandes séquences paysagères.

- La première, côté Ouest, entre le carrefour avec la rue du Marquis de Raies et le parvis du lycée, se compose d'un double alignement d'arbres nouvellement plantés. Un système de massifs plantés en creux permettra de récolter les eaux de ruissellement et de les infiltrer directement dans le sol, tout en apportant de la fraîcheur grâce aux plantations.

Le parvis du lycée est un espace libre, permettant le regroupement des élèves et une ouverture visuelle vers le square Menchu. Il sera traité en revêtement qualitatif de type pavés et dallage en granit sur plateau surélevé permettant de sécuriser les traversées. La présence d'un arbre remarquable fortifie l'idée de centralité de cet espace.

- La deuxième séquence, entre le parvis du lycée et le croisement avec le boulevard des Champs-Élysées, se compose des deux zones qualitatives que sont le parvis de la mosquée et la placette de l'entrée de ville de Courcouronnes.

A l'est de la rue, la limite entre la ville d'Evry et Courcouronnes est matérialisée par une placette urbaine en pavés.

Le nivellement général de la rue permet un écoulement et une récolte des eaux pluviales mais aussi une accessibilité PMR aux commerces, aux habitations et aux équipements.

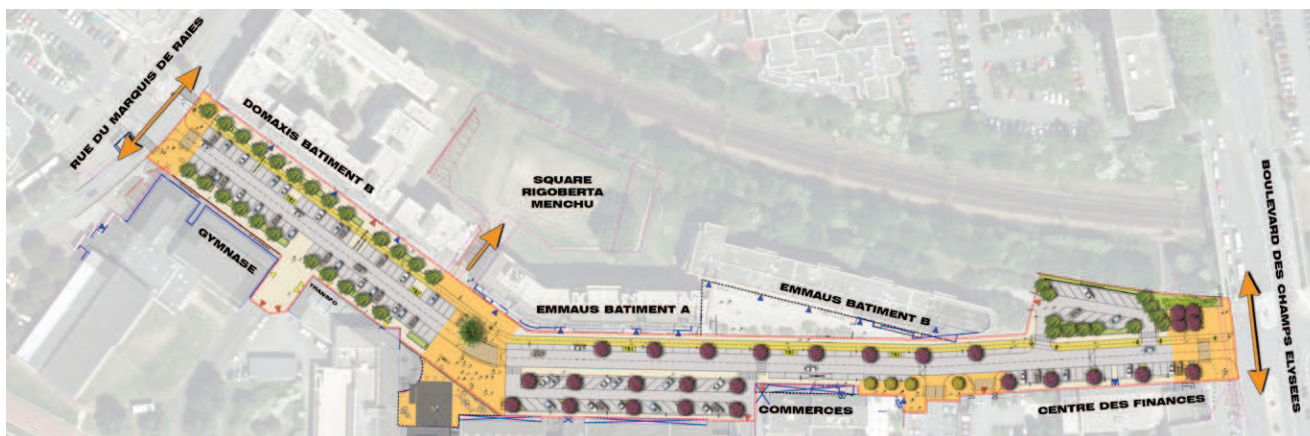

FICHE TECHNIQUE

Maître d'ouvrage	Ville de Courcouronnes
Maîtrise d'oeuvre	SLG Paysage mandataire
BET-VRD	SEPHIA cotraitant
Mission	MOE complète
Programme	Requalification de la rue
Surface	1.15 Ha
Budget	1.60 M€ HT
Réalisation	2013-2016

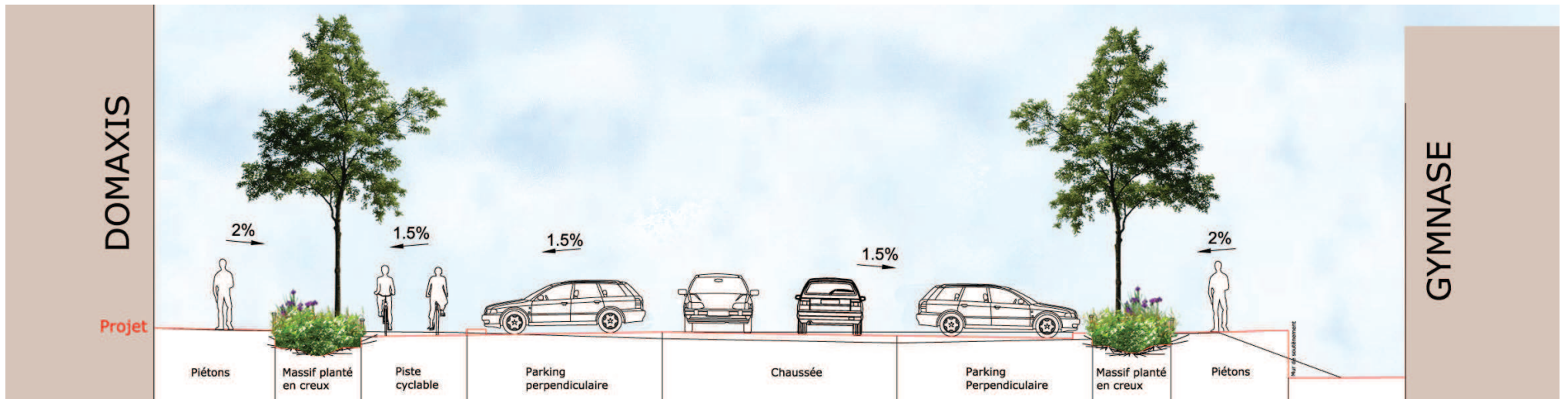

... ALLÉE JEFF À COURCOURONNES (91)

Quatre espaces publics composent le site avec pour chacun des ambiances, des traitements et des usages spécifiques:

- L'allée Jeff est un lieu de passage, très emprunté et essentiel pour les usages de proximité, avec la présence d'un espace public structurant qui est le parvis du groupe scolaire.

- L'allée Brel est une allée piétonne reliant deux espaces publics structurants, à savoir le parvis et la place du Printemps.

Les usages souhaités visent à créer une meilleure transparence vers les équipements sportifs et le square Rosa afin de désenclaver le quartier.

- La place du Printemps constitue aujourd'hui une aire de stationnement saturée, il faudra prévoir une meilleure répartition des flux piétons et automobiles avec une priorité donnée aux circulations douces et à des aménagements paysagers qualitatifs et signifiants.

- L'entrée du square de la Chasse aux papillons, qui est reliée directement à la place du Printemps, dont les objectifs prioritaires sont l'organisation des véhicules et la sécurisation des cheminements piétons.

FICHE TECHNIQUE

Maître d'ouvrage	Ville de Courcouronnes
Maîtrise d'oeuvre	SLG Paysage mandataire
BET-VRD	SEPHIA cotraitant
Mission	MOE complète
Programme	Espaces publics
Surface	9000 m ²
Budget	1,5 M€ HT
Réalisation	2010 - 2015





Parvis du groupe Scolaire J.Brel



Place du Printemps



Square de la Chasse aux Papillons



Aire de jeux du Parvis



Allée J.Brel

... QUAI DES GONDOLES À CHOISY LE ROI (94)



Photos Stéphane Bahic

FICHE TECHNIQUE

Maître d'ouvrage	Conseil Général du Val de Marne
Maîtrise d'oeuvre	SLG Paysage mandataire
BET-Génie Végétal	Champalbert Expertises
BET-VRD	EPDC
Mission	MOE complète
Programme	Aménagement d'espace public
Etendue	550 ml
Budget	11,7 M€ HT
Réalisation	2007 - 2011

L'aménagement du quai des Gondoles, à Choisy-Le-Roi, vise la ré-appropriation des berges par les riverains et les habitants du département. Il s'agit aussi de conforter le principe des liaisons douces entre le Sud et le Nord de la Ville. Symbole des bords de Seine industriels, la digue bétonnée fait l'objet d'une transformation majeure, notamment par la destruction du mur anti-crue et du perré existant, remplacés à l'arrière d'une berge redevenue naturelle, longeant le quartier d'habitation.

Un itinéraire piétonnier et cyclable est développé le long du nouvel aménagement : la promenade haute du quai existant, le talus végétalisé, le ponton des Pêcheurs, la terrasse du quai des Gondoles, la promenade des Saules au fil de l'eau, le ponton des hélophytes ainsi que la Roselière et l'embouchure du Parc Interdépartemental.

La liaison naturelle vers le Parc constitue d'ailleurs un atout écologique majeur. Les arbres choisis sont des essences indigènes adaptées aux méthodes du génie végétal. Les choix de plantes hélophytes et de bords de rivière variés garantiront l'intégration du projet dans le prolongement des berges amont.

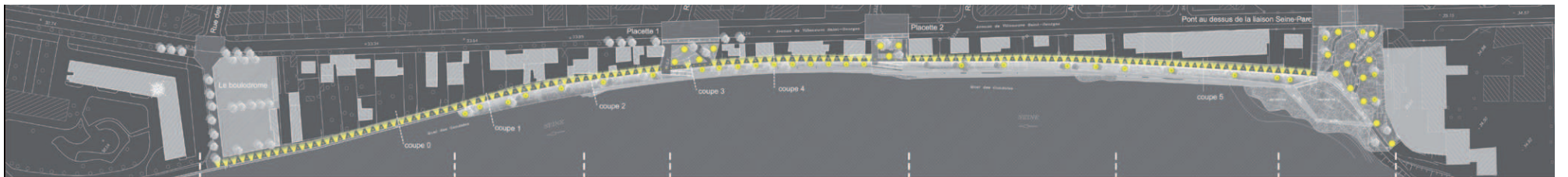

Photos Stéphane Bahic



SLG PAYSAGE
ISABELLE SCHMIT & ASSOCIÉS