



SLG PAYSAGE

Isabelle Schmit paysagiste DPLG & associés

DOSSIER DE RÉFÉRENCES



SLG PAYSAGE

Isabelle SCHMIT Damien BILLOT et Nicolas PLASSAT - Associés

DECLARATION DE L'OPERATEUR ECONOMIQUE Article 1er : Arrêté du 28/08/2006

Conformément à l'article 1er du 28 août 2006 « les livraisons et les prestations de services sont prouvées par des attestations du destinataire ou, à défaut, une déclaration, de l'opérateur économique ».

Je soussigné Isabelle SCHMIT Gérante de l'agence SLG PAYSAGE atteste sur l'honneur:

- Que les références présentées à l'appui de notre candidature sont bien celles d'opérations réalisées par l'agence SLG PAYSAGE, pour des maîtres d'ouvrages publics ou privés.
- de la bonne exécution des opérations présentées en références, qu'elles sont ou ont été effectuées selon les règles de l'art et menées régulièrement à bonne fin.
- disposer des capacités économiques pour l'exécution des prestations.
- Disposer des capacités en accessibilité.

Déclaration établie pour servir et valoir ce que de droit.

Fait Le Kremlin Bicêtre, le 10 février 2025





Composition et moyens de SLG Paysage



Isabelle Schmit
paysagiste d.p.l.g
gérante, associée



Baptiste Henry
paysagiste d.p.l.g



Claire Moissard
paysagiste d.p.l.g



Jérémie Gaubert
architecte urbaniste



Yasmine Ben Yahia
architecte urbaniste



Damien Billot
paysagiste urbaniste
associé



Amandine Aribat
architecte urbaniste



Salvatore La Pira
ingénieur agronome paysagiste



Margot Derumez
paysagiste d.p.l.g



Sebastiano Di Rosa
architecte paysagiste



Nicolas Plassat
paysagiste d.p.l.g
associé



Cédric Soules
comptable



Sarra Hakima
architecte urbaniste

L'équipe se compose de 12 collaborateurs diplômés en paysage ou architecture et urbanisme qui disposent tous de compétences complémentaires en géographie, urbanisme, architecture, développement durable et ingénierie du paysage et 1 comptable. SLG PAYSAGE accueille chaque année plusieurs stagiaires venus d'horizons divers.

LES ASSOCIES

Isabelle SCHMIT, paysagiste concepteur DPLG et gérante de SLG PAYSAGE

1986 DPLG ENS Paysage Versailles - 1982 Licence géographie Sorbonne et Paris VII

Damien BILLOT, paysagiste concepteur HEC Gembloux (Belgique)

2008 Formation ECOSPHERE « Aménagement et architecture durable »

2001 Graduat en architecture des jardins et du paysage, Gembloux

Nicolas PLASSAT, paysagiste concepteur DPLG

2001 DPLG ENS Paysage Versailles

1997 Diplôme d'Etudes Fondamentales en Architecture, Nancy

LES AUTRES MEMBRES DE L'EQUIPE

Sebastiano DI ROSA, architecte paysagiste Gênes Italie

Jérémy GAUBERT, architecte DE Paris Val De Seine et urbaniste

Sarra HAKIMA, DSA architecture et projet urbain, Paris La Villette

Salvatore LA PIRA, ingénieur agronome paysagiste Florence Italie

Baptiste HENRY, paysagiste concepteur ENSP Versailles

Claire MOISSARD, paysagiste concepteur ENSP Versailles

Yasmine BEN YAHIA, architecte urbaniste

Amandine ABRIBAT, architecte urbaniste

Margot De Rumez, paysagiste concepteur ENSP Versailles

Cédric SOULES, comptable et responsable administratif

SLG PAYSAGE, société fondée en 1990, d'abord sous le nom d'Isabelle SCHMIT, paysagiste DPLG, se constitue en 2005 en sarl. SLG PAYSAGE est une société de paysagistes-urbanistes concepteurs, qui intervient en études urbaines, faisabilité, conception et en suivi de travaux.

1993 EUROPAN 3 – Thème « Chez soi en Ville » avec mention pour la réflexion d'une équipe atypique intégrant des paysagistes, sur l'exclusion urbaine Quartier Beauval à Meaux

1994 / 2014, Isabelle Schmit encadre des ateliers de projet à l'Ecole Nationale Supérieure du Paysage de Versailles, à l'Ecole de la Ville et des Territoires de Champs-sur-Marne et à l'Ecole de Paysage de Lille.

Isabelle Schmit est Paysagiste Conseil de l'Etat :

DDE Meuse 1999/2005, DDTM Charente-Maritime 2006/2013, DREAL Bretagne 2014/2021

SLG PAYSAGE s'appuie sur la concertation et l'échange à tous les niveaux du projet.

SLG PAYSAGE étudie et réalise des opérations diversifiées :

Etude urbaine / Entrée de ville / Pôle Multimodal / Avenues / Places / ZAC / Rénovation Urbaine

Square de quartier / Jardins partagés / Parc urbain / Bord de rivière et de canaux

Logement social / Parc d'affaires, bureau, manufacture / Centre hospitalier / Groupe Scolaire

Patrimoine / Grand territoire industriel

Sa pratique du paysage repose sur la combinaison de thématiques variées et complexes qui résonnent avec le développement durable, dans une réflexion sur les matériaux inertes et vivants utilisés dans l'aménagement paysager :

Valorisation de la terre végétale / Gestion économe des substrats fertiles et de la ressource en eau / Optimisation du nivellement / Bilan équilibré des matériaux / Recyclage sur le site.

Utilisation de revêtement piéton de recyclage, de teinte claire / Optimisation de l'éclairage nocturne

Généralisation de la norme PMR à toutes les liaisons piétonnes, sans discrimination d'usage

Conception spatiale compatible avec la gestion de surface des eaux pluviales non polluées (toitures, allées piétonnes) / Terrasses infiltrantes / Guidage des eaux en pied de talus et stockage hydraulique avec infiltration / Revêtements perméables

Choix de végétaux adaptés au site de projet / prescriptions de gestion différenciée / Ecologie urbaine

SLG PAYSAGE intervient sur des opérations complexes :

Mandataire d'équipe pluridisciplinaire : Architecte, Urbaniste, Architecte Monument Historique, bureaux d'étude techniques VRD, Structure, Environnement, Foresterie, Ecologie, Eclairagiste, Signalétique, Communication, Concertation

Réfection et création de jardins sur dalle de bureaux, espace publics ou logements

Grands sites patrimoniaux / Opération industrielle à échelle territoriale

Travail en phasage spatial et temporel / Durée moyenne des études et opérations : 2 à 20 ans

LES MOYENS MATERIELS

15 postes en réseau Ethernet avec maintenance informatique sur site dont 11 stations de travail HP et Lenovo double écran / 2 PC bureautique Ecran simple / 1 Imac et 3 portables Powerbook / HP / Systèmes Windows et Mac OS

1 Serveur HP - 2 sauvegardes internes et 2 sauvegardes externes / 2 Konica Ineo+ A3 – 1 Samsung A4 – 1 Traceur jet d'encre A0 HP Designjet T1100 en réseau / Logiciels Autocad Suite Adobe Rhinoceros MS Office

2 véhicules légers – 1 vélo électrique – 160 m2 de bureaux en 3 plateaux

Espace public

60 Creil Voie Nouvelle et Carrefour des Forges ACSO / Berim bet / MOE / 6 600 000 €

60 Creil Pont Y ACSO / Berim bet / MOE / 1 600 000 €

75 Paris Abords Station F / AMUA Urb EPDC bet / MOE / 2 600 000 €

75 Paris Promenade Cesaria Evora Ville / Urbanica urb Nox bet / MOE / 4 810 000 €

75 Paris Accord cadre Progexial mandataire / MOE / 2 900 000 €

78 Montigny-le-Bretonneux Ilot Bergson Ville / SEPHIA bet / MOE / 1 750 000 €

91 Evry-Courcouronnes Quartier des Pyramides Secteur Desaix Grand Paris Sud / SEPHIA / LMPR / ARCHETYPE BECT / MOE / 7 000 000 €

91 Evry-Courcouronnes Place Jean Cocteau Grand Paris Sud / SEPHIA bet / MOE / 1 900 000 €

92 Levallois-Perret Place de la Gare et rues Ville / Progexial bet / MOE / 5 000 000 €

92 Nanterre Quartier Fontenelles SEMNA / EPDC bet / ON Lumière / MOE / 1 500 000 €

93 Pantin Rues Weber et Lesieur Ville / SEPHIA bet / MOE / 600 000 €

93 Pantin Rue Cartier-Bresson Ville / SEPHIA bet / MOE / 1 900 000 €

93 Saint-Denis Fort de l'Est I3F / PROGEXIAL bet / MOE / 2 000 000 €

94 Créteil Place Arnaud Beltrame Ville / V. Plet Archi SEPHIA BLD bet / MOE / 1 000 000 €

94 Département Val de Marne CD94 / DEGOUY / EPDC / ATM/ Accord cadre MOE infrastructures

94 Département Val de Marne CD94 / EPDC / URBANECO / Accord cadre MOE espaces verts

94 Ivry/Seine Square des Arts SCCV Le Square / VEA Arch EPDC bet / MOE / 341 000 €

94 Limeil-Brévannes Accord cadre Ville / Progexial bet

- 4 squares / MOE / 1 250 000 €

Espace public sur dalle

75 Paris Beaugrenelle Dalles Bérénice et Mercure 2 SEMPARISEINE / URBANICA Arch DEGOUY bet

78 Saint-Germain-en-Laye Secteur Frontenac Ville / EPDC MEBI bet / MOE / 1 200 000 €

92 La Défense REFLETS COROLLES IRIS EPADESA / URBANICA urb LUMINOCITE Eclairagiste SEGIC SETEC bet / MOE / 13 500 000 €

92 Chatenay-Malabry Dalle VERTS COTEAUX Ville / SECTEUR bet SPIELMAN Arch

92 Nanterre Marché Colombes SEMNA / EPDC bet / MOE / 1 500 000 €

ZAC

60 Creil ZAC de Gournay les Usines ACSO / Berim bet / MOE / 7 700 000 €

75 Paris ZAC Beaujon SEMPARISEINE / CCK Arch INEX DEGOUY OGI bet / MOE / 4 750 000 €

75 Paris ZAC Boucicault SEMPARISEINE / ESE DEGOUY bet / MOE / 1 725 000 €

78 Trappes ZAC de l'Aérostas SQY / CCK urb SEPHIA Fondasol Paysage bet / MOE / 15 000 000 €

78 Voisins-le-Bretonneux ZAC de la Remise SQY / SEPHIA bet / MOE / 11 200 000 €

91 Courcouronnes ZAC du Bois Briard Grand Paris Aménagement / SEPHIA bet / MOE / 1 500 000 €

92 Bagneux ZAC de la Fontaine Gueffier Citallios / SEPHIA Fondasol Concepto bet / MOE / 13 900 000 €

92 Nanterre ZAC du Petit Nanterre Secteur Potagers SEMNA / Quintet urbaniste / EPDC bet / ON Lumière / Ecosphère / MOE / 8 000 000 €

94 Vitry-sur-Seine ZAC du Plateau Grand Paris Aménagement / Oger Urb Technicité bet / MOE / 2 700 000 €

95 Cergy-Pontoise Cergy Pontoise Aménagement / MOE

- ZAC Chaussée Puiseux URBANICA urb URBATEC bet / 4 625 000 €
- ZAC Grand Centre URBANICA urb BATT bet / 2 620 000 €
- ZAC Neuville Université QUINTET urb – BATT bet / 1 300 000 €

95 Saint-Ouen L'Aumône ZAC du Vert Galant / MOE / 4 260 000 €

Cergy Pontoise Aménagement / Oger urb OGI bet

- Les montants de travaux sont indiqués en hors taxes
- MOE Maîtrise d'Œuvre Complète DIAG ESQ AVP PRO DCE ACT VISA DET AOR OPC

Urbanisme Equipement Infrastructure

52/55 CIGEO ANDRA / Groupement GAIYA Technip Ingerop / DIAG ESQ APS APD / 40 000 000 €

54 Liverdun Requalification du site Lerebourg EPFL / Lemarquais Arch MH BEREST bet / MOE / 1 800 000 €

57 Forbach Avenue St-Rémy Ville / BEREST EGIS bet / MOE / 3 000 000 €

77 St Fargeau I3F / LLTR Urb / Faisabilité

77 Chessy Pôle Gare EPAFRANCE / TPFI bet / MOE / 3 235 000 €

75 Paris Programmation Coordination Front de Seine SEMPARISEINE / Architecte : LLTR

86 Poitiers Palais de Justice APIJ / Brossy & Ass Arch / MOE / 1 500 000 €

91 Paris Saclay L18 Ateliers de Maintenance Société du Grand Paris / Ingerop JF SCHMIT Arch / MOE / 1 200 000 €

92 Bagneux Ville / BATT bet / Accord cadre AMO

92 Saint-Cloud Pôle Intermodal L15 Ville / Explain AMO / Faisabilité

94 Chevilly-Larue Internat SAERP / JF SCHMIT Arch

94 Le Perreux/Marne Pôle Gare L15 Ville / Explain AMO

94 Le Kremlin-Bicêtre Ilot et place Victor Hugo Ville / Faisabilité / 1 000 000 €

95 Cergy-Pontoise Liaison piétonne Université Gare Cergy Pontoise Aménagement / Faisabilité /

Bureaux & Manufactures

75 Paris Transformation Hôtel d'activités 10bis rue Bisson Paris Habitat / Faisabilité

75 Paris EUREKA Jardins sur dalle Groupama Immobilier / DTACC Arch / MOE / 300 000 €

75 Paris COURCELLE Jardins sur dalle COVEA Immobilier / DTACC Arch / MOE / 300 000 €

75 Paris Restructuration Immeubles Mathurins Hausmann Foncière Masséna / DTACC Arch / MOE / 250 000 €

77 Montereau Faut/Yonne Hermès Maroquinerie JF SCHMIT Arch / MOE / 1 300 000 €

92 Levallois-Perret Magnum Cleaveland / DTACC Archi Theop / MOE / 300 000 €

93 /55 JF SCHMIT Arch / MOE / 600 000 €

Rénovation urbaine & Résidentialisation

58 Nevers Quartier Banlay Ville 1241 logts/ URBANICA Urb BERIM CECOTECH bet Aire Publique Communication / MOE / 5 770 000 €
60 Beauvais Clos Saint-Antoine 161 logts SA HLM 60 / Conception réalisation Demathieu Bard / MOE / 500 000 €
75 Paris 59 rue Saint-Blaise 177 logts Paris Habitat / V. Plet Arch BERIM bet / MOE / 960 000 €
75 Paris Berthier Courc. Gouvion St-Cyr 2400 logts Paris Habitat / BECT bet / MOE / 5 400 000 €
75 Paris 65 bd Beissières SEQENS / BECT bet
77 Ozoir la Ferrière - 639 Logts OSICA / SETU bet / MOE / 4 000 000 €
78 Ecquevilly Résidence du Parc Citallios / MOE / 665 000 €
78 Poissy Mouchoir & Prêcheurs 222 logts I3F / SETU bet / MOE / 2 000 000 €
78 Sartrouville Les Indes B8 1001 Vies Habitat / MOE / 260 000 €
78 Vaux-sur-Seine Square du Temple 102 logts RYE / ACTR bet CODA Arch / MOE / Montant Travaux en cours de définition
78 Verneuil-sur-Seine Cité SNCF 232 logts DOMNIS / V. Plet Arch BERIM CECOTECH bet / MOE / 1 800 000 €
91 Juvisy-sur-Orge 187 logts RYE / ACTR bet CODA Arch / MOE / 1 700 000 €

2000 logements résidentialisés par an

Rénovation urbaine & Résidentialisation

91 Morsang-sur-Orge Résidence Louise Michel 251 logts EFIDIS Conception réalisation / Legendre V. Poirier Arch BECT bet / MOE / 450 000 €
91 Evry Courcouronnes Quartier du Canal Agglo/ Attitudes Urbaines Urb / FMVT Conseils / SOGETII bet
92 Bagneux 02 386 logts SEQENS / V. PLET Arch CECOTECH bet / MOE / 4 200 000 €
92 Bois-Colombes 54 logts HDS Habitat / PROGEXIAL bet / MOE / 600 000 €
92 Sèvres 257 logts HDS Habitat / PROGEXIAL bet / MOE / 1 500 000 €
92 Sceaux Jules Guesde Mouilleboeufs Démolition 140 logts Construction 321 logts SEQENS / SETU bet / MOE / 1 500 000 €
93 Bobigny 240 logts SEQENS / BERIM bet
93 Livry-Gargan - 191 Logts SEQENS / V. Plet Arch CECOTECH bet / MOE / 2 900 000 €
93 Tremblay en France - 161 logts - 1001 Vies Habitat
93 Bagnolet 209 logts - Paris Habitat / V. Plet Arch BERIM bet / MOE / 9 100 000 € dont 2 000 000 Espaces extérieurs
93 Aulnay Ilot Aquilon 100 logts 1001 Vies Habitat
93 Le Blanc-Mesnil Floréal Aviation 431 logts Emmaus Hab. / SEPHIA bet / MOE / 870 000 €
95 Cergy-Pontoise 215 logts - I3F / Fractales Arch / MOE / 850 000 €

Logements neufs

37 Chambray-lès-Tours La Guignardièrre Linkcity Crédit Agricole / Chemetov Sirio Arch / MOE / 1 000 000 €
75 Paris Logements Crèche Commerces Paris Habitat / Brossy Ass. Arch
78 Marly-le-Roi La Dubinière 60 logts 2 crèches 1 pôle santé SI Moulin Vert / 2AD Arch / MOE / 550 000 €
78 Le Perray-en-Yvelines 33 logts Toit & Joie Ossabois / SKP Arch / MOE / 400 000 €
77 Bussy-Saint-Georges 82 logts I3F / AKLA Arch WOR bet / MOE / 460 000 €
91 Etampes 87 logts – Emmaus Hab. / EIFFAGE Const. Tectum Arch
92 Sceaux 321 logts SEQENS/ SETU bet
94 Fontenay-sous-Bois 200 logts EFIDIS / PPP L. GROSSE TECNOVA Arch STUDETTEC bet

Patrimoine

45 Orléans Accord-cadre MOE Agglo / BEA CERYX bet
Parcours running 1 200 000 € / Parvis Cathédrale 2 282 500 €
Parking Parc Floral 1 100 000 € / Quais Barentin et Cypierre 950 000 €
55 Verdun Citadelle EPFL / Lemarquis Arch MH Gaudin foresterie SETECBA bet / MOE / 1 200 000 €
57 Metz Mont St Quentin EPFL / Lemarquis Arch MH SETECBA bet / MOE / 2 300 000 €
78 HERBLAY Etude urbaine quartier des Bayonnes Ville
94 Valenton Cimetière Intercommunal Fontaine Saint Martin SICCV / Confluences IC / Vincent Dellus / MOE / 900 000 €

Espace public & ZAC

45 Montargis Entrée de Ville Nord et pôle Intermodal CA Montargoise et Rives du Loing / P. Bizot Arch SEPHIA ACTIS bet
60 Creil Carrefour des Forges et Voie Nouvelle ACSO/ Berim BET
60 Montataire Square et entrée de ville Ville
91 Courcouronnes Ville / SEPHIA bet
Mail Marchais Guédon / Allée Jeff / Rue Georges Brassens
91 Longjumeau Centre ville Parc urbain Rue F. Mitterrand Ville / Progeal bet
92 Bagneux Accord cadre Espaces public Ville / BATT bet
94 Gentilly ZAC Lénine Ville EIFFAGE Amenag. SEPHIA bet
94 Villejuif ZAC des Guipons Mail Niki de Saint-Phalle SADEV 94 / BERIM bet
94 Ivry-sur-Seine Place Jean Ferrat CG 94 & Ville / EPDC bet
94 Chevilly-Larue Place & square De Lattre De Tassigny Ville / EPDC bet

Espaces publics sur dalle

75 Paris Front de Seine Requalification Dalle VEGA SEMPARISEINE / CE Ingenierie Archi et Structure
92 La Défense Entrepont Corolles DE FACTO / Urbanica Grontmij

Urbanisme Equipement Infrastructure

14 Caen Centre d'hospitalisation CHS Caen / O. Chaslin Arch
14 Villerville Confortement de falaise Ville / Ingerop Geos bet
55 Commercy Reconversion Quartier Oudinot EPFL / ARCHILOR arch Berim bet
55 Boncourt Jardin de la Truffe CODECOM de Commercy
60 Saint-Leu d'Essenrent Parc inondable Vallée de l'Oise Ville
60 Saint-Maximin Reconquête des carrières Ville
75 Paris Groupe scolaire Olivier de Serres Ville / JF SCHMIT Archi
77 Lagny Thorigny Pomponne Pôle Gare CA Marne et Gondoire / Oger Arch SEPHIA bet
77 Villeneuve-le-Comte Parc de loisir rural Société du Jariel / Fractales urb
78 Sartrouville Les Indes Schéma directeur Ville / Oger Archi SEPHIA bet
78 La Verrière Reprise du Parc Sportif P. Cousteau CASQY / ATPi Infra bet
88 Villotte Etude de développement du Pâtis EPFL / BEREST bet
91 Saclay Extension du Campus HEC CCIP / SEPHIA Fondasol Confluence Concepto bet
91 Palaiseau Campus Polytechnique ENS Techniques Appliquées (ENSTA) Ministère de la Défense / Sogeprom Lacoudre & Godet Arch
92 Issy-lès-Moulineaux Groupe Scolaire Justin Oudin Ville / Pascal Gontier Arch
93 Livry-Gargan Schéma Directeur Parc Lefèvre et EV Ville
93 Livry-Gargan Rénovation du Parc Lefèvre Ville / SAEM bet
CD 95 Avenue du Paris CD 95 / Ingerop bet Spielmann Arch

Patrimoine

80 Vallée de la Somme Maisons éclusières Syndicat mixte / Deprick & Maniaque Archi

Rénovation Urbaine & Résidentialisation

45 Orléans la Source Ilot 10 Semdo / SEPHIA bet
77 Nemours Mont Saint Martin 1300 logts Val du Loing Habitat / Oger Arch Cecotech bet
78 Mantes la Jolie Val Fourré Les Ecrivains 1001 Vies Habitat
78 Sartrouville Les Indes 1001 Vies Habitat/ SEPHIA bet
91 Grigny La Grande Borne La Peupleraie Résidences Yvelines Essonne / FRACTALES Arch - SEPHIA bet
91 Vigneux-sur-Seine Croix Blanche SIEMP / SEPHIA bet
Région IDF 9 groupes immobiliers SEQENS
92 Gennevilliers 200 logts SEQENS/ SEPHIA bet
93 Bondy Quartier Terre Saint-Blaise I3F
93 Montreuil Clos des Français OPH Montreuillois / SETU LUMINOCITE bet
94 Joinville-le-Pont 350 logts SEQENS/ SEPHIA bet
95 Sarcelles Les Lochères - Paillards et Montaigne OSICA

1000 logements résidentialisés par an

Logements neufs

91 Massy-Palaiseau Jardin d'immeuble First Avenue

Bureaux & Manufactures

38 Les Abrets Hermès Maroquinerie / JF SCHMIT Arch
94 Fresnes Restructuration Centre Commercial Cerisaie SOCOMIE / Guérin et Pedroza Arch

Espace public & ZAC

- 51 Saint-Memmie Quartier Vauban Cours F. Villon et promenade des berges du Mau** Ville / CCK Arch LE BIHAN bet
- 78 Magny les Hameaux Parc Nelson Mandela** CASQY / SOREC bet
- 91 Ballancourt-sur-Essonne Centre ville** Ville / Sorec bet
- 91 Courcouronnes Place Thorigny et cheminements verts** Ville / Oger Arch Le Bihan ORDOTEC bet
- 94 Chevilly-Larue Aménagement du Centre Ville** Ville / SAEM bet
- 94 Chevilly-Larue Rue de Fresnes** CA du Val de Bièvre / OTCI bet
- 94 Choisy-le-Roi Extension du parc de la Mairie** Ville
- 94 Nogent sur Marne Avenues Smith Champion et Val de Beauté** Ville de Nogent / CCK Arch EPDC bet
- 94 Villejuif Jardin sensoriel ZAC des Guipons** SADEV 94 / BERIM bet
- 95 Villiers-le-Bel Arnouville-lès-Gonesse Requalification du quartier de la Gare** Val de France / Oger Arch - PRIANE ing bet

Espaces publics sur dalle

- 91 Les Ulis Square des Bergères et Façade Ouest** Ville
- 95 Argenteuil Contre-allée Broca Val d'Argent** OPDHLM 95

Patrimoine

- 02 Guise Buanderie piscine du Familistère**
Syndicat Mixte du Familistère Godin / Luca Lotti Arch
- 75 Paris Restructuration du Musée du Petit Palais** Ville
Chaix Morel et Associés Arch Concepto Eclairagiste

Urbanisme Equipement Infrastructure

- 35 Rennes ZAC de la Robiquette** Ville / Terre Neuve Arch-Urb
- 45 Orléans Rives du Loiret** CA Orléans Val de Loire
- 45 Ouvrage de franchissement du Loiret** CA Orléans Val de Loire
- 68 Strasbourg Jardin de l'Hôtel de Région Alsace** Région Alsace
Chaix & Morel Arch INGEROP bet
- 75 Paris Crèches Félix Faure et Espérance** Ville / JF SCHMIT Arch
- 78 Flins-sur-Seine Ecoparc d'activités** EPAMSA
QUINTET urb SEPHIA CONFLUENCES BIOTOPE bet
- 78 Rocquencourt INRIA Rénovation de l'accueil et de l'entrée**
INRIA / J. Dirand et Box Architecture
- 78 Triel-sur-Seine Parc de l'usine d'épuration des Grésillons** SIAAP
/ Le Bihan Silène Biotec bet
- 78 Versailles Définition du stationnement de l'Avenue de Paris**
Ville de Versailles / CCK Arch Sareco OTCI bet
- 81 Carmaux Pôle Sportif et culturel de la Découverte** Syndicat
intercommunal Découverte / Chaix & Morel Arch INGEROP bet
- 91 Saclay Synchrotron, Projet Soleil** CEA – CNRS /
Chaix & Morel Arch INGEROP bet
- 93 Livry-Gargan Schéma directeur paysager** Ville
- 94 Chevilly-Larue Révision du PLU** Ville
Architecture Consulting Cabinet Hugo Lepage
- 94 Choisy-le-Roi Renaturation du quai des Gondoles** CD 94 DEVD /
EPDC Silène Biotec bet
- 94 Créteil Prolongement de la ligne de Métro 8** CD 94 / SEGIC bet
- 94 Rungis Plan directeur d'aménagement du Parc d'affaires SILIC**
SOCOMIE / ARTE CHARPENTIER Urb PROGEXIAL bet
- 94 Fresnes et Rungis Etude de prospective sur le devenir du Site de Montjean** Villes AFTRP
- 94 Ivry sur Seine Implantation du Centre Dramatique National**
Denis Hochstetter Arch Urb
- 94 Vitry-sur-Seine Réaménagement du lycée Jean Macé** Région IDF
/ Lacoudre Mourgolis Toussaint Arch

Rénovation Urbaine & Résidentialisation

- 78 La Verrière Requalification de la cité du Bois de l'Etang**
CASQY / P. Lamy Arch SYNTACT bet
- 78 Sartrouville Quartier des Indes Résidentialisation**
Logement Francilien
- 91 Athis-Mons Résidence et Parc du Clos Nollet** SIEMP /
Jean Freiberg Arch & Urb
- 94 Villejuif Quartier Lebon** - SADEV 94 / BERIM bet

Bureaux & Manufactures

- 94 Rungis Parc d'Affaires SILIC** SOCOMIE
Bâtiment Perth J. Amsellem Arch
Bâtiment Oslo Legrand Arch

Espace public & ZAC

- 78 Guyancourt Quartier des Garennes CASQY / Priane bet
- 78 Guyancourt Place François Rabelais EPASQY
- 78 Guyancourt Boulevard Beethoven EPASQY
- 78 Montigny-le-Bretonneux Place Wicklow EPASQY / SOREC bet
- 91 Etampes Espaces publics Ville / SOREC bet
- 92 Boulogne-Billancourt Mail du Maréchal Juin Ville
- 92 Clichy la Garenne Mail Léon Blum Ville
- 92 Le Plessis Robinson Place publique SEMPRO / SOREC bet
- 92 Malakoff ZAC Danton-Varlin SEMASEP / J.P. Lomon Arch BERIM bet
- 93 Le Pré-St-Gervais ZAC du Centre Ville SEFIMA / Philippe Vignaud Arch
- 94 Villejuif ZAC des Esselières SEMASEP / Montassut - Blin De Oliveira ARCO Arch BERIM bet

Rénovation Urbaine & Résidentialisation

- 78 Chanteloup-les-Vignes Requalification du quartier ouest de la Noé EPAMSA / J. Lévy Arch Urb
- 91 Savigny-s-Orge Requalification des Grands Vaux Logement Français
- 92 Chatenay-Malabry Résidences Prévert et Ateliers Logement Français
- 92 Clichy la Garenne Jardin des immeubles Bardin OPHLM
- 94 Vitry-sur-Seine Résidence Dalou SEMISE
- 94 Saint-Maurice Jardin sur dalle Delacroix SCIC Gestion IdF EFIDIS
- 95 Cergy Saint Christophe Réhabilitation du quartier des Reinettes et du Verger Val D'Oise Habitat EPA Cergy / Oger Arch
- 95 Argenteuil Requalification urbaine du Val d'Argent Sud GPU Val d'Argent Val d'Oise Habitat

Bureaux & Logements neufs

- 75 Paris Jardin d'immeuble ZAC Montsouris Cogedim
- 75 Paris Jardin sur dalle pour logements et collectivités RIVP / JF. Schmit Arch
- 78 Guyancourt Jardin d'immeuble Toit et Joie / Chemetoff & Huidobro Arch
- 93 Pantin Jardins Pantin Manufacture SEMIIC / Chemetoff & Huidobro Arch

Urbanisme Equipement Infrastructure

- 41 Vendôme Etude de définition Quartier Rochambeau Ville / O. Chaslin Arch
- 62 Liévin Etude urbaine, rue Marie Liétard SEM ARTOIS Dévelop. / AF Jumeau L. Paillard L. Pénisson Arch
- 62 Loos en Gohelle Ecopole du 11/19 SEM ARTOIS Dévelop.
- 73 Aix-les-Bains Pôle intermodal CCLB / Bizot Arch Transorco Batiserf bet
- 77 Melun Sénart Requalification de la RD 306 CD 77 / CCK Arch Transorco Le Bihan BET
- 78 Guyancourt Avenues de l'Europe et des Garennes EPASQY / Sol Paysage bet
- 78 Guyancourt Rond - Point des Frères Montgolfier EPASQY
- 78 Elancourt Groupe Scolaire Clef de Saint Pierre 3 SANSQY / CCK Arch
- 78 St-Quentin- en-Yvelines Réflexion paysagère sur la RD 10 EPASQY
- 91 Lardy Entrée du centre Renault Renault / JB Lacoudre Arch
- 91 Juvisy-sur-Orge Pôle d'échange multimodal AFTRP / THALES - Bizot Arch
- 91 Romainville Insertion du tramway AFTRP / Oger Arch
- 92 Boulogne-Billancourt Avenue E. Vaillant SCAP / Lacoudre Margoulis Toussaint Arch
- 92 Boulogne-Billancourt Mission d'étude site Renault JF Schmit Archi
- 92 Clichy-la-Garenne Réhabilitation Quartier Beaujon Ville
- 92 Clichy la Garenne ZAC Berges de Seine SEM Clichy Expansion / M. Fuksas F. Grether Urb
- 92 Colombes Projet urbain Seine-Stade Ville / Terre Neuve JF Schmit Arch Urb
- 92 Courbevoise Square Alençon St Lo EPA La Défense
- 92 La Défense Avenue Gambetta EPAD
- 92 Nanterre Square Anatole France EPAD 93 Pantin Quai de l'Aisne Ville
- 92 Sceaux Place du Général De Gaulle Ville / JF Schmit Arch
- 93 Aulnay-sous-bois Pôle d'échange intermodal Bizot Arch AUDI Transorco bet
- 93 Bondy Jardin de la crèche H. Dunant DEVD 93
- 93 Pantin Quais de l'Ourcq et de l'Aisne Ville
- 93 Pantin Square Diderot / Ville
- 93 Roissy Centre européen FedEx Aéroports de Paris / Chaix Morel Arch INGEROP bet
- 94 Choisy-le-Roi Parc Maurice Thorez Ville OPAC Val de Marne / Groupe Arco Arch
- 94 Créteil Terrasse crèche Croix des Mèches DEVD 94
- 94 Ivry-sur-Seine Quartier Mirabeau Ville / Groupe Arco Arch Urb
- 94 Ivry et Vitry-sur-Seine Plantations du CD 305 DEVD Val de Marne
- 94 Kremlin-Bicêtre Square François Mitterrand Ville
- 94 Le Perreux-sur-Marne Terrasse crèche Brossolette DEVD 94
- 94 Villejuif Square Pasteur SADEV 94 / BERIM bet
- 95 Argenteuil Pôle d'échange intermodal Bizot Arch ACTIS bet
- Lausanne Festival international du Jardin Urbain Des terrasses qui s'enchaînent

Publications

1994 Etude pour le site de Boulogne Billancourt
d'A, La ville matière à penser

1994 Projet primé EUROPAN 3
Le Moniteur 4712 AMC

1995 Jardin d'un immeuble d'habitation à Paris XXème
AMC

1997 Des terrasses qui s'enchâtaignent, 'Lausanne Jardins 97'
ANTHOS 2.97

2003 Gymnase et groupe scolaire à Asnières
Le Moniteur - d'A

2006 Paris en Ile de France, histoires communes, éditions du
Pavillon de l'Arsenal

2012 Jean-François Schmit : Atelier d'architecture
Olivier Namias, Ed Le Gac Press

Expositions

1994 EUROPAN 3 - Projet primé
Paris, Arche de la Défense - Rotterdam, Maison de l'Architecture

1997 Jardin faisant Hôtel de Ville de Lausanne

2001 De biefs et écluses : les canaux de Paris
Hôtel de Ville de Paris

2006 Pavillon de l'Arsenal
Paris en Ile de France, histoires communes
Le clos Nolle, Athis-Mons

2011 Kremlin Bicêtre Espace Culturel André Malraux
Dans l'interstice des Villes
Exposition des réalisations de SLG Paysage,
Avec Stéphane Bahic photographe et Alëxone Dizac artiste

Distinctions

1994 EUROPAN 3 : Chez soi en ville - Meaux 77
projet mentionné
Avec A.F. Jumeau, T. Le Goff, L. Paillard et L. Pénisson

... MOE COMPLÈTE

Contexte :

L'actuelle école maternelle Guy Moquet comporte des locaux actuels inadaptés aux usages pédagogiques. Les bâtiments présentent des dysfonctionnements et un état de vétusté général. Pour améliorer les conditions d'accueil des enfants, la ville envisage le transfert de la maternelle sur le terrain de l'école élémentaire Estienne d'Orves. Ainsi les travaux prévoient la construction de l'école maternelle : Guy Moquet et la restructuration / extension de l'école élémentaire Estienne d'Orves.

Intentions :

- Restructuration de la cour de récréation et apport de nouveaux usages
- Aménagement d'un parvis
- Création d'espaces agréables, confortables et qui favorisent la santé des enfants et enseignants
- Respecter les spécificités propres à l'environnement du projet
- Gestion des eaux pluviales à la parcelle

FICHE TECHNIQUE

Maître d'ouvrage	Ville de Montreuil
BET Structure	SYLVAMETAL mandataire
Architecte	SARL Studio Hybride
Paysagiste	SLG Paysage
BET T.C.E	EPDC
Economiste	MEBI
BET Environnement	IETI
Mission	MOE Complète
Programme	Equipement scolaire
Surface espaces extérieurs	10 350 m ²
Budget espaces extérieurs	1.6 M€ HT
Réalisation	2022 - 2024





... MOE COMPLÈTE

Contexte :

Au 21 rue La ffitte s'élève un ensemble bâti hérité de la Modernité, construit par Pierre DUFAU et Max ABRAMOVITZ en 1969. Après avoir fait raser son ancien hotel particulier où siégeait la banque Rothschild, le baron de Rothschild en confia la réalisation à ces deux architectes.

Placé perpendiculairement à la rue La ffitte, l'immeuble est élégamment posé sur une dalle aménagée en terrasses arborées. Dans le cadre de sa réhabilitation, l'ensemble des terrasses sont réaménagées.

Intentions :

- Installer une composition structurée par des usages et des ambiances propres au site ;
- Améliorer les conditions de travail au sein du bâtiment à travers la création d'espaces extérieurs de ressourcement ;
- Créer des espaces extérieurs de qualité et adaptés aux usages propres à chaque étage et façades du site.



FICHE TECHNIQUE

Maître d'ouvrage	Malakoff Humanis
Assistant Maîtrise d'ouvrage	JLL
Architecte	DTACC mandataire
Paysagiste	SLG Paysage cotraitant
BET Structure	SCYNA 4 cotraitant
BET Fluides	EGIS cotraitant
BET Façades	RFR cotraitant
Mission	MOE complète
Programme	Aménagement sur dalle
Surface espaces extérieurs	5 500 m ²
Budget espaces extérieurs	2,6 M € HT
Réalisation	2021 - 2024

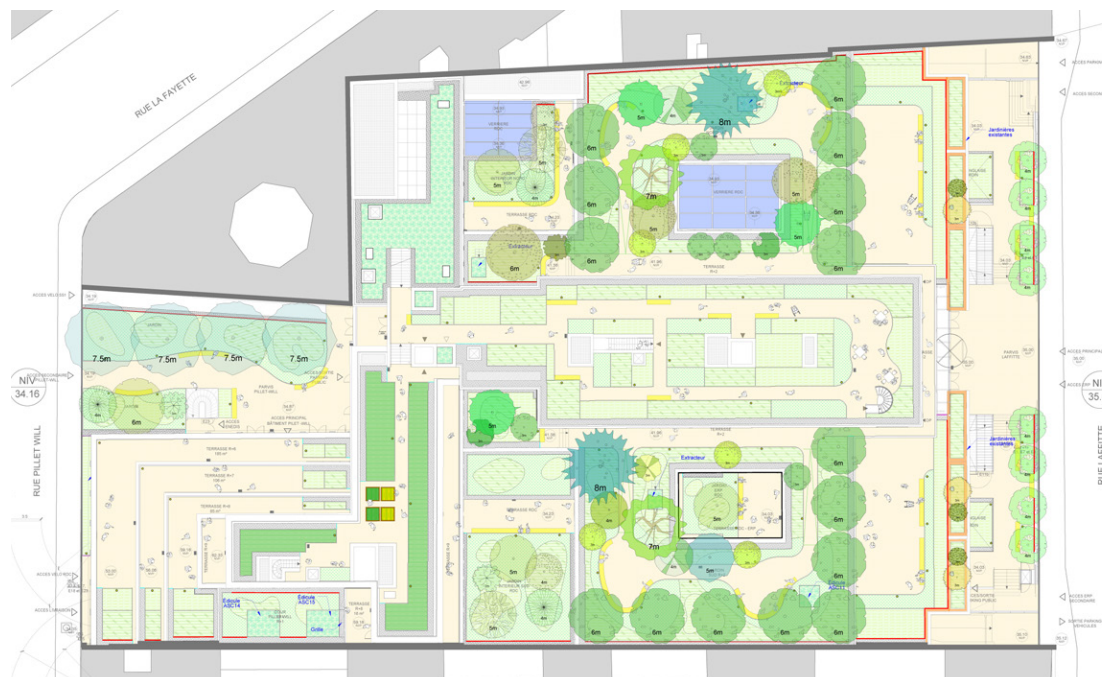



... RÉHABILITATION & EXTENSION DU GROUPE SCOLAIRE ANATOLE FRANCE A PIERREFITTE-SUR-SEINE (93)

... MOE COMPLÈTE

Contexte :

Conception réalisation d'un programme de construction d'une école maternelle et de restructuration / extension de l'école élémentaire existante avec aménagement du parvis intergénérationnel.

Intentions :

- **Sobriété énergétique réduction de l'empreinte carbone** : conception bioclimatique, enveloppe performante, réduction des besoins, préfabrication des éléments constructifs, densification des composants bio-sources...
- **Cours oasis** : traitement inclusif des cours, hiérarchisation des espaces, jeux ludiques et inclusifs, co-conception des espaces extérieurs, matériaux naturels favorisant l'expérimentation, création de vergers et potagers, nouveaux espaces pédagogiques...
- **Biodiversité renforcée et confort urbain** : 100% des arbres existants conservés, 40 arbres plantés, toiture biotope constituée de substrat locaux, régulation hygrothermique naturelle, cheminements ombragés...
- **Gestion vertueuse des eaux pluviales** : 1961 m² de toiture végétalisée intensive de 30cm d'épaisseur, 912 m² d'espaces verts créés, perméabilisation des sols, récupération des eaux pluviales pour arrosage, gestion des premières eaux à la parcelle...

FICHE TECHNIQUE

Maître d'ouvrage	SEQUANO
Architecte	STUDIO HYBRIDE mandataire
BET	OTCE cotraitante
Paysagiste	SLG Paysage cotraitante
Mission	MOE complète
Programme	Réhabilitation groupe scolaire
Surface	5 000 m ² (hors toitures)
Budget	1,1 M € HT
Réalisation	2022 - 2026



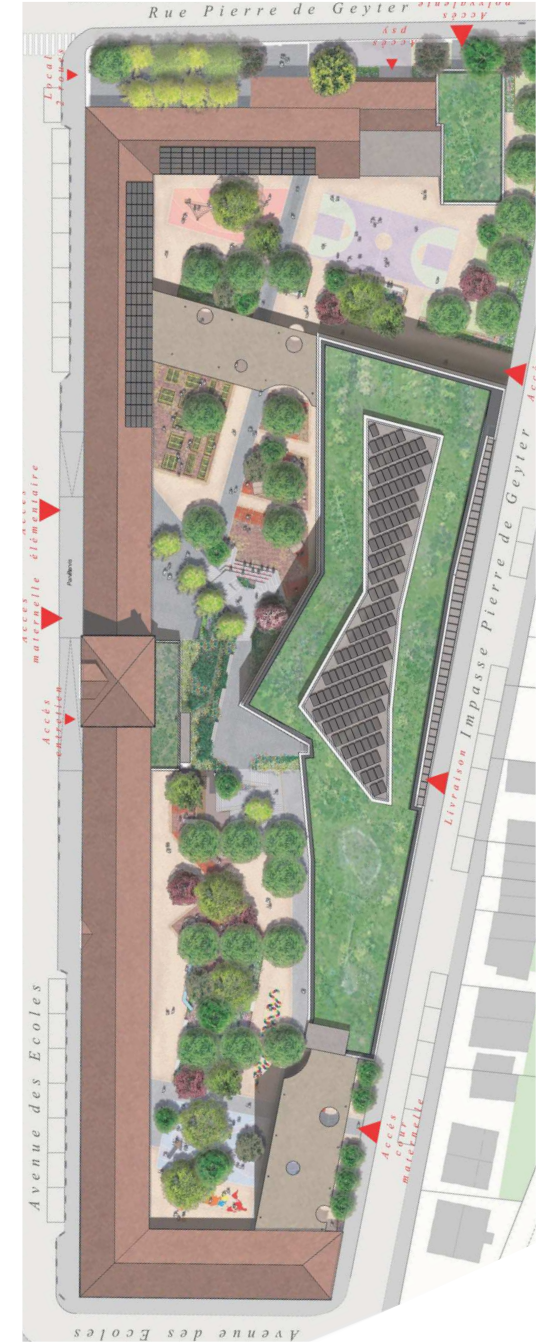

Contexte :

Après presque un siècle de production confiturière, l'usine créée par Eugène Lerebourg a fermé ses portes en 2000, laissant derrière elle un patrimoine industriel marquant dans le paysage Liverdunois. S'est alors ouverte une longue période de prospection et de montage de projets, qui se sont heurtés tour à tour à la contrainte très forte d'inondabilité imposée par le PPRI. Le site, trouvant son assiette sur une terrasse alluviale en bord de Moselle, est fortement cadré par les éléments de grand paysage environnants : Le bourg historique sur le coteau rive gauche, la Moselle en fond de vallée, et le coteau boisé rive droite, par delà la rivière. La terrasse alluviale, quant à elle, peine à exister en tant qu'entité dans ce cadre, du fait d'un morcellement imposé, notamment, par le talus de la voie ferrée.

Projet :

Le programme de l'opération s'est recentré sur la démolition d'une bonne partie de l'usine, la reconversion d'une petite partie du patrimoine bâti (halle 1920) en espace d'exposition, et sur l'aménagement du site en parc public. Le principe fondateur du projet s'appuie alors sur les niveaux de RDC et de sous-sol existants, invisibles avant démolition, et qui composent aujourd'hui une imbrication subtile de terrasses descendant progressivement vers la Moselle :

- Les dalles autour de la halle sont conservées sur sous sol, et permettent l'extension extérieure de l'espace d'exposition, orientée vers le Nord et la Boucle de Moselle.
- Les niveaux intermédiaires sur terre plein, en lien avec la rue, sont requalifiés en esplanade plantée regardant la rivière.
- Le niveau bas est traité en jardin humide et naturel, au plus proche de la Moselle.

FICHE TECHNIQUE

Maître d'ouvrage	EPF Grand Est
Maîtrise d'oeuvre	SLG Paysage
Architecte	F. Lemarquais
BET-VRD	BEREST Mandataire
Mission	MOE complète
Programme	Requalification industrielle
Surface	3.65 Ha
Budget	2.5 M€ HT
Année	2017-2025





Chantier en cours



FICHE TECHNIQUE

Maître d'ouvrage	APIJ
Maîtrise d'oeuvre	SLG Paysage soustraitant
Architecte	Brossy & Associés
BET TCE	Mizrahi cotraitant
Mission	MOE complète
Programme	Espaces extérieurs
Surface	1.8 ha
Budget	1 500 000 € HT
Réalisation	2013-2020

Contexte :

Le palais de justice est implanté sur un terrain accidenté occupé actuellement par le lycée des Feuillants. Cet ensemble de bâtiments regroupés de manière centrale sur les parcelles découpées du projet, définit naturellement une série d'espaces orientés sur les extérieurs. Associé à la nature accidentée du site du projet (autour de 20 mètres de différence altimétrique), on obtient une configuration dans laquelle les différents espaces extérieurs connectent indépendamment, chacun, le bâtiment central aux espaces publics périphériques.

Intentions :

Le projet général assoit son fonctionnement sur cette implantation particulière. A chaque espace, ou groupe d'espace identifié, correspond un usage particulier du projet, indépendant des autres. Le projet d'ensemble s'appuie sur une composition structurée, tout en conservant une certaine souplesse dans les lignes et les ambiances. Deux principes généraux organisent la qualité des espaces du projet :

- Côté vallée, des espaces composés et ouverts sur la façade du Lycée.
- Sur la pente, des espaces plus libres, dans une écriture inspirée du coteau environnant, de ses jardins en terrasse et de ses affleurements rocheux.



... JARDINS SUR DALLES DES PARKINGS REDELE À PARIS 17^{ÈME} (75)

Contexte :

Positionnés sur dalles de parking, les jardins paysagers et les cours minérales sont liés aux vues depuis les appartements mais aussi aux espaces publics végétalisés avoisinants.

Intentions :

Le projet doit adoucir l'atmosphère déjà empreinte de sérénité. Il manque également quelques éléments d'intimité paysagère si appréciables dans ce type d'espaces, dans Paris si proche des boulevards et des grandes avenues plantées.

Ces espaces intérieurs bien entretenus sont dédiés essentiellement à être vus et empruntés sans pour autant devoir recevoir des assises ou des aménagements facilitant les regroupements. C'est la tranquillité des habitants et l'optimisation de ces espaces qui sans être exceptionnels à ce jour présentent de nombreux avantages qu'il convient de valoriser :

- Des dessins de sols à reprendre et développer en lien avec l'architecture si caractéristique de ces bâtiments des années 30
- Des plantations basses à feuillages clairs et plutôt persistants dessineront les pieds de façades lorsque ce sera possible
- La mise en scène de végétaux qui même sans être très poussant dérouleront le cours des saisons
- Les puits de lumière seront retravaillés afin d'optimiser le confort et la sécurité des parkings intérieurs

Le projet intégrera des accès aux parkings souterrains traités harmonieusement depuis les cours et jardins.



FICHE TECHNIQUE

Maître d'ouvrage	PARIS HABITAT
Maîtrise d'oeuvre	SLG Paysage cotraitant
BET-TCE	BECT mandataire
Mission	MOE complète
Programme	Réhabilitation parkings et jardins sur dalles
Surface	12 000 m ²
Budget	3.6 M€ HT
Réalisation	2013-2021

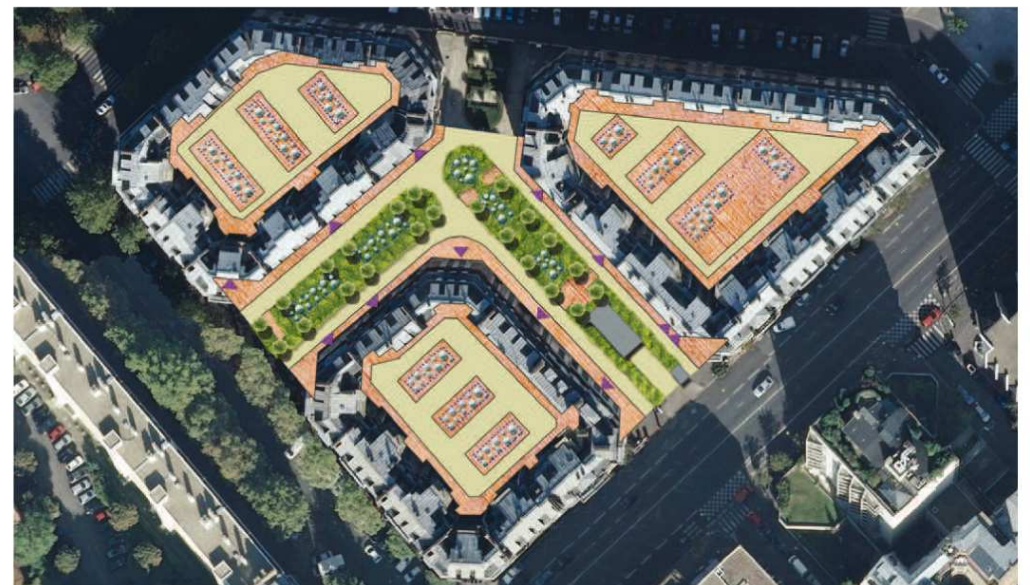

... CONSTRUCTION D'UNE RESIDENCE INTERGENERATIONNELLE - MARLY LE ROI (78)

Contexte :

La Ville de Marly-le-Roi est engagée dans une démarche d'innovation.

Cette volonté s'applique notamment dans la recherche de nouveaux modes d'habitat visant à répondre aux besoins actuels et futurs des populations pour les accompagner dans leurs parcours de vie.

Intentions :

A travers cette réflexion, la Ville de Marly-le-Roi souhaite développer une résidence sociale pour des familles et des seniors, favorisant ainsi l'entraide entre résidents, le lien social, le partage des expériences et l'échange de services.

L'implantation de cette résidence est envisagée à ce stade sur le secteur de la Dubinière. Le site présente en effet des atouts indéniables en termes de localisation : proximité du Centre commercial des Grandes Terres, des équipements sportifs, scolaires et culturels ainsi que des moyens de transport.

FICHE TECHNIQUE

Maître d'ouvrage	L'Immobilière du Moulin Vert
Maîtrise d'oeuvre	SLG Paysage
Architecte	2AD Architecture
BET CE	BECT
Mission	MOE complète
Programme	Aménagement résidentiel
Surface	5 500 m ²
Budget	7.5 M€ HT dont 700 000 € HT d'espaces extérieurs
Réalisation	2017-2019



Intentions :

Dans une dynamique de développement durable et d'incitation à la mobilité douce, les principaux enjeux sont :

- La sécurisation du site pour l'ensemble des usagers
- L'organisation des espaces extérieurs sous le prisme de la facilité des déplacements piétons (lisibilité et identification des cheminements, respect des normes d'accessibilité PMR, confort de circulation de jour comme de nuit...)
- La diversification des usages et des lieux de rencontre
- La hiérarchisation et la fonctionnalité des espaces de la résidence, au sein de laquelle les usages doivent être lisibles et identifiables.



... MOE COMPLÈTE

Contexte :

Le site de Station F se situe à l'est du 13^e arrondissement sur la rive Gauche de Paris à proximité se trouve la Bibliothèque Nationale de France. Ce quartier éminemment contemporain en construction depuis 15 ans intègre un pôle universitaire, des entreprises internationales, mais aussi plusieurs incubateurs à start-up, de l'habitat, des espaces culturels, de nombreux locaux commerciaux et d'activités. La trame paysagère est structurée par les quais de la Seine et la promenade suspendue. Enfin, le site est encaissé ce qui affecte sa visibilité et son accessibilité.

Intentions :

- Renforcer la dynamique de ce quartier innovant est animé par des événements culturels et artistiques en profitant de la Station F
- Améliorer l'accessibilité du site par l'installation de deux escaliers permettant de joindre la promenade suspendue
- Profiter des nouveaux accès pour faire émerger le site

FICHE TECHNIQUE

Maître d'ouvrage	SEMA PA
Maîtrise d'oeuvre	SLG Paysage mandataire
Architecte	a.MUA cotraitant
BET	EPDC cotraitant
Mission	MOE complète
Programme	Aménagement des espaces publics
Surface	6 300m ²
Budget	2,6 M € HT
Réalisation	2019 - 2023





... AMÉNAGEMENT DES ESPACES PUBLICS DE CRI-LA DÉFENSE (92)

Contexte :

Le socle de [CRI] est composé des trois dalles Corolles-Reflets-Iris. Ces dalles sont lues spatialement comme des strates superposées. Elles sont glissées les unes au-dessus des autres et interagissent ensemble grâce à des systèmes de communication verticaux. Au niveau du Grand Axe, les limites entre les dalles sont gommées par une topographie en pente douce. Au niveau du CRI, seuls les nez de dalles sont dévoilés dans leur rigueur structurelle. Ce paysage brut et accidenté rend les circulations complexes au cœur du quartier.

Intentions :

Trois grands mouvements sont mis en place.

Le premier nommé «les axes épais» comprend la création d'un «plateau» en extension du Grand Axe, absorbant les différents niveaux, et optimisant les liens avec le Grand Axe.

Le deuxième mouvement propose la restauration de l'allée centrale de CRI, la connexion avec les émergences de parking et la mise en réseau des 3 axes majeurs par la valorisation des transversalités.

Enfin, le troisième mouvement a pour objectif la réhabilitation et la singularisation des différentes séquences de l'espace public.

Ces principes généraux se traduisent concrètement par le projet d'aménagement de la place de l'Iris, et celui des dalles Iris et Reflets aux abords de la tour Aurore.

Un relief de dalles

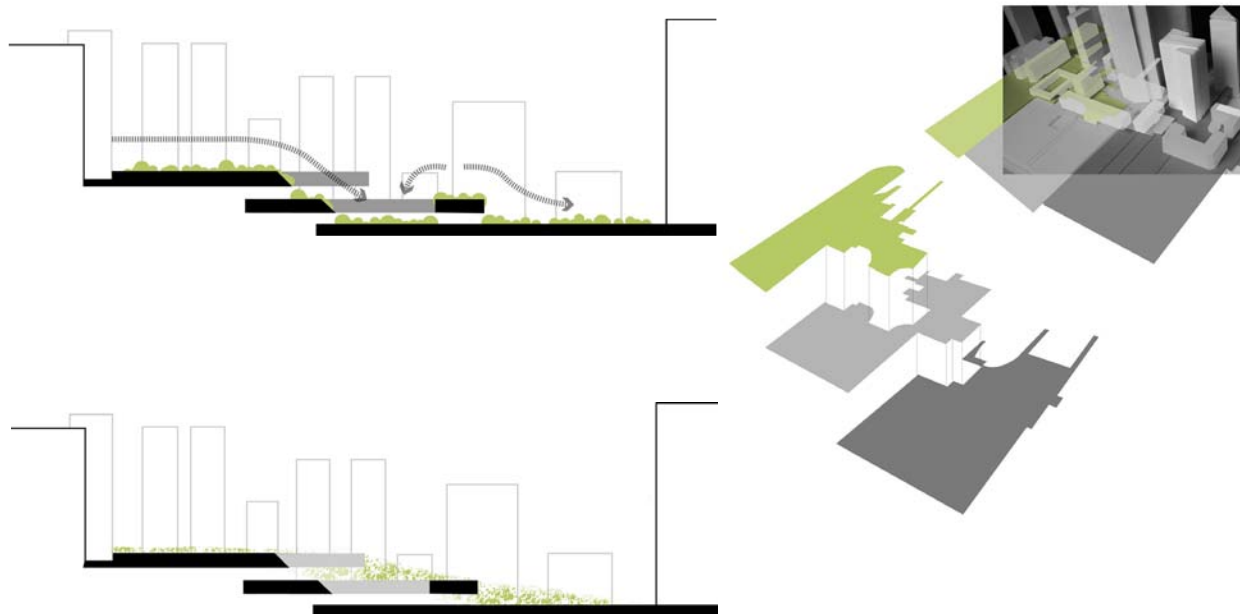

Vue des abords de la tour M2, place Iris



FICHE TECHNIQUE

Maître d'ouvrage	EPA DESA
Maîtrise d'oeuvre	SLG Paysage cotraitant
Urbaniste	URBANICA mandataire
Mission	Etude préalable + MOE
Surface	1.14 Ha
Budget	7.7 M€ HT
Réalisation	2014 - 2020

Vue du commerce place Iris



Plan d'ensemble de la place Iris



Vue aérienne de la place Iris





... MOE COMPLÈTE

FICHE TECHNIQUE

Maître d'ouvrage	Conseil Départemental 92
Paysagiste	SLG Paysage (mandataire)
BET	EPDC
Architecte	Baillon - Henrion
Mission	MOE complète
Programme	Aménagement de la cour du collège
Surface	2 500 m ²
Budget	1,5 M€
Réalisation	2022 - 2025

Contexte :

Situé dans l'Ouest de la commune d'Issy-les-Moulineaux, le collège Victor Hugo est inséré dans un tissu urbain mixte, composé de logements et d'équipements. Il est accessible depuis la rue Aristide Briand (piétons, véhicules et pompiers).

La cour de récréation prend place au coeur d'un îlot composé pour une part de bâtiments anciens de belle facture, et pour l'autre part d'une extension contemporaine, réalisée il y a une vingtaine d'années. Elle accueille quotidiennement 592 élèves.

Intentions :

- Organisation de la cour autour de la végétalisation du pied des arbres de grande taille existants (tilleuls, platanes), dans l'objectif de composer un îlot de fraîcheur efficace;
- Infiltration des eaux pluviales de la cour et d'une partie des toitures grâce à la reconfiguration des altimétries de manière « centrifuge » ;
- Implantation de massifs et de couvre-sols endémiques à la région Île-de-France ;
- Refonte de l'éclairage : performance et efficacité pour les circulations extérieures ;
- Unification, par le dessin de la cour, des façades anciennes et récentes dans un ensemble cohérent.

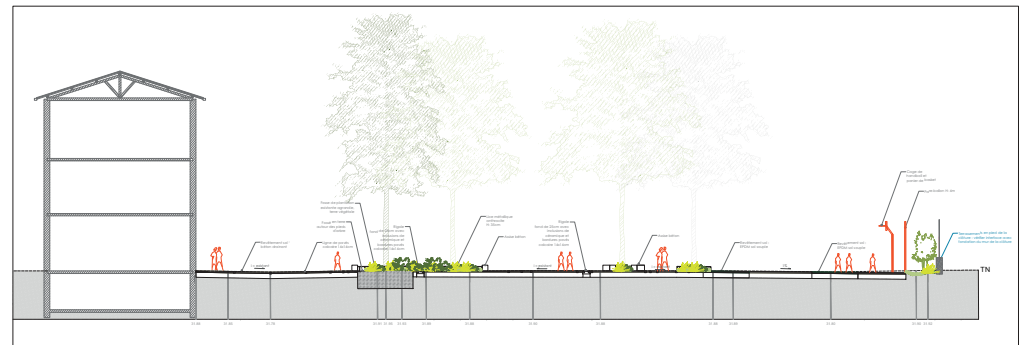
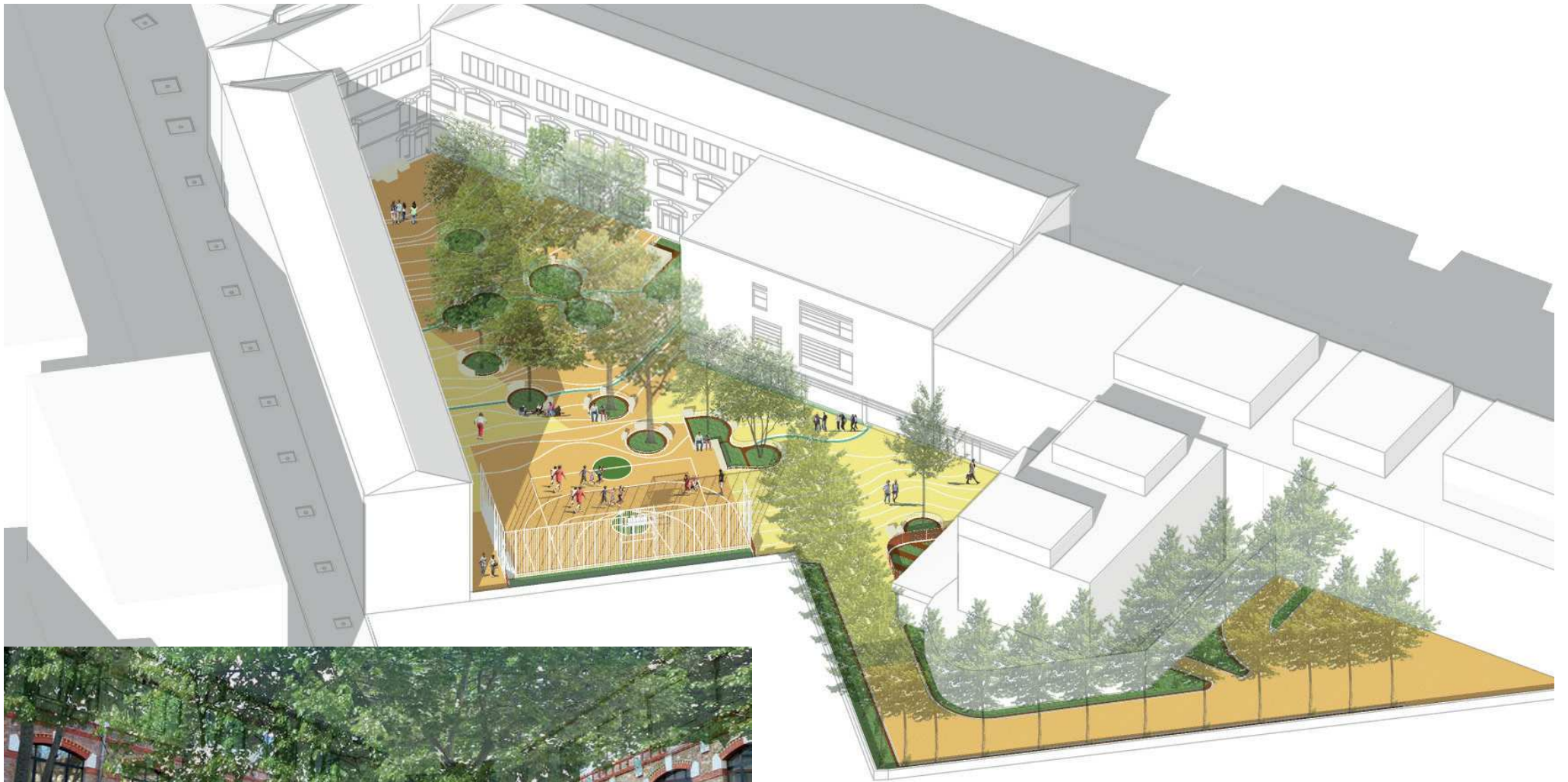



... MOE COMPLÈTE

FICHE TECHNIQUE

Maître d'ouvrage	Conseil Départemental 92
Paysagiste	SLG Paysage (mandataire)
BET	EPDC
Architecte	Baillon - Henrion
Mission	MOE complète
Programme	Aménagement de la cour du collège
Surface	1 600 m ²
Budget	850 000 € HT
Réalisation	2022 - 2025

Contexte :

Le collège Leclerc est situé à proximité directe du coeur de ville de Puteaux, adossé au coteau qui surplombe la Seine et parcourt la ville. Il est également adossé au Boulevard circulaire, en contre-haut, position expliquant sa polarisation et son ouverture vers le Sud et la ville.

Il est accessible depuis la cour du Général Leclerc, large venelle piétonne, qui constitue de fait le premier sas de ses espaces extérieurs. La cour de récréation avant, objet du projet, présente une forme oblongue et étroite, au pied de la façade monumentale du bâtiment. Elle accueille quotidiennement 400 élèves.

Intentions :

- Création d'un îlot de fraîcheur au coeur de la cour, très minérale aujourd'hui, par la plantation d'arbres de haute tige, et de massifs plantés
- Infiltration des eaux pluviales de la cour par des revêtements perméables (béton poreux, dalles engazonnées), et par l'implantation d'une noue en limite de cour ;
- Création d'un ensemble d'assises permettant aux élèves de s'asseoir, dans une cour de taille limitée ;
- Construction d'un bloc sanitaire nouveau dans la cour du collège.



... MOE COMPLÈTE

Contexte :

Le département des Hauts-de-Seine a lancé un programme de végétalisation des cours de récréation des collèges, baptisé «Ilot vert». Le collège Paul Landowski a été choisi pour bénéficier de ce programme. Le collège accueille 840 élèves et présente une petite cour d'environ 2000 m², profitant de l'ombre d'une dizaine d'érables plantés en alignement le long de la rue des Tilleuls.

Projet :

Au pied des arbres existants, un jardin est créé, donnant plus d'espace au système racinaire des arbres. Un second alignement d'arbres est planté au milieu de la cour avec pour objectif d'ombrager et de rafraîchir celle-ci l'été. Au pied de cet alignement, un jardin infiltrant permet d'intercepter les eaux pluviales. En bordures de ces espaces végétalisés, sont placées des banquettes en béton, des tables de jeux d'échec, des tables de ping-pong. Les gradins existants sont habillés de bois pour créer une zone de classe en plein-air confortable.

L'enrobé imperméable est remplacé par un béton drainant clair, qui permet d'absorber l'eau de pluie et de moins réfléchir la chaleur. Certaines zones moins sujettes au piétinement sont en pavés joints enherbés.

Le jardin pédagogique est rendu accessible aux PMR, et sa surface est doublée en pleine terre. Une cuve de récupération des eaux pluviales est mise en place pour l'arrosage du jardin.



Plan d'ensemble

FICHE TECHNIQUE

Maître d'ouvrage	Département des Hauts-de-Seine
Maîtrise d'oeuvre	SLG Paysage mandataire
Architecte	Baillon-Henrion cotraitant
BET VRD	EPDC cotraitant
Mission	MOE Complète
Programme	Réaménagement et végétalisation de la cour
Surface espaces extérieurs	2100 m ²
Budget espaces extérieurs	1.2 M€ HT
Réalisation	2023 - 2026



Coupe sur la cour végétalisée, ombragée et désimperméabilisée

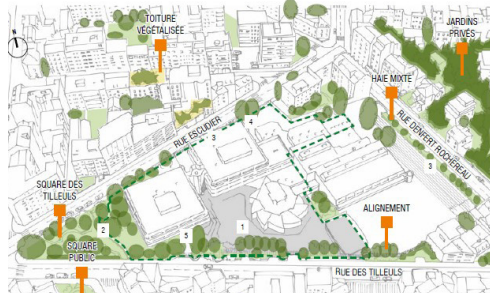
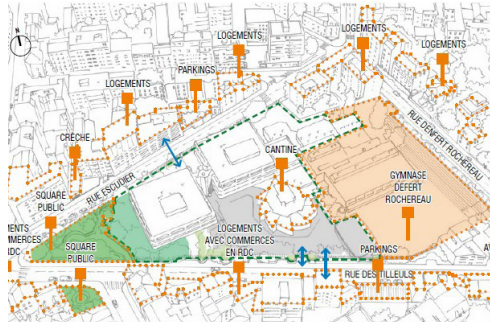

Schémas du diagnostic du site



Vue sur la cour ilot vert



Coupe sur le préau et les gradins

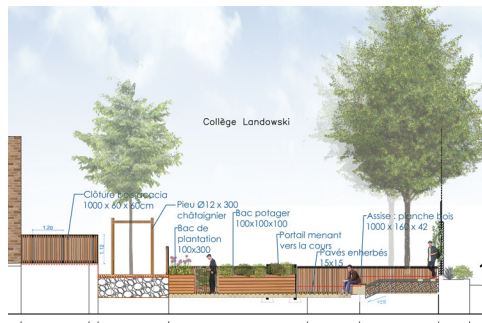

Coupe sur le jardin pédagogique

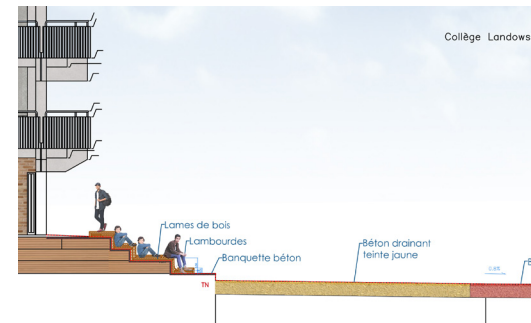

Coupe sur les assises en gradins



... MOE COMPLÈTE

Contexte :

Le département des Hauts-de-Seine a lancé un programme de végétalisation des cours de récréation des collèges, baptisé «Ilot vert». Le collège Jean-Baptiste Clément a été choisi pour bénéficier de ce programme. Le collège accueille 700 élèves et présente une grande cour d'environ 5000 m² imperméable, dont une partie est sur dalle, ainsi que des patios plantés non accessibles aux élèves.

Projet :

Un jardin infiltrant, arboré, est créé dans la cour basse, offrant un prolongement végétal et ombragé du auvent du bâtiment principal. Ce jardin se prolonge sur la dalle de la cour haute par des plantations d'arbres en bacs. A l'ombre de ce couvert végétal, une nouvelle offre d'usages est proposée aux élèves : des gradins, des assises, des tables de jeux d'échec, des tables de ping-pong et une zone de classe en plein-air.

Une rampe PMR est intégrée aux escaliers pour relier les deux niveaux de cour. Le jardin pédagogique est également rendu accessible aux PMR, et sa surface est doublée en pleine terre.

Le revêtement de sol est changé : l'enrobé noir est remplacé par un béton drainant clair, qui permet d'absorber l'eau de pluie et de moins réfléchir la chaleur, et des cheminements en pavés joints engazonnés sont créés pour se promener dans les patios renaturés.



Plan d'ensemble

FICHE TECHNIQUE

Maître d'ouvrage	Département des Hauts-de-Seine
Maîtrise d'oeuvre	SLG Paysage mandataire
Architecte	Baillon-Henrion cotraitant
BET VRD	EPDC cotraitant
Mission	MOE Complète
Programme	Réaménagement et végétalisation de la cour
Surface espaces extérieurs	5206 m ²
Budget espaces extérieurs	2 M€ HT
Réalisation	2023 - 2026



Coupe sur le prolongement végétal du auvent

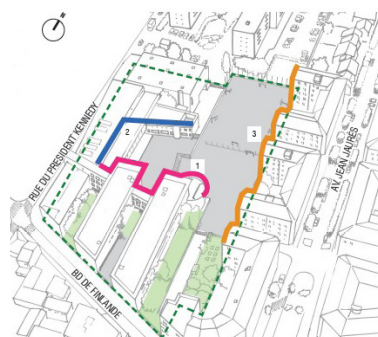
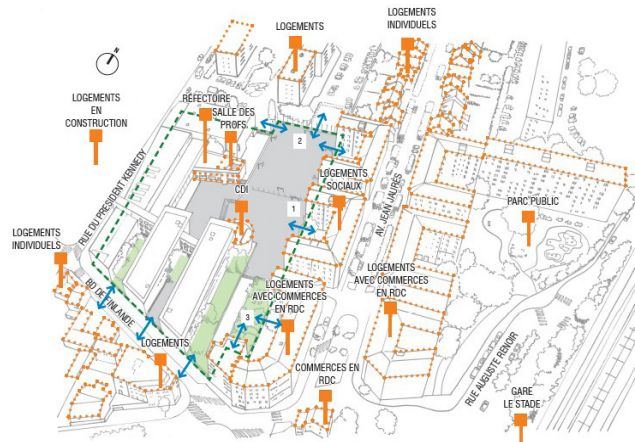

LES FAÇADES SUR COUR

- (1) **FAÇADE CONTEMPORAINE** : cette façade est composée de formes géométriques imbriquées les unes dans les autres, avec des jeux de hauteurs, de plein et de transparence.
- (2) **FAÇADES CÔTÉ TERRAIN DE SPORT** : alternance géométrique de pignons d'immeubles beiges unis et de façades avec de nombreuses fenêtres.
- (3) **HALL D'ENTRÉE, PRÉAIL, CANTINE ET BUREAUX** : façades plus sobres, continuité entre les bâtiments horizontaux et sur pilotis.

Schémas de diagnostic du site



Vue sur la cour îlot vert



Schéma des intentions de projet

Contexte :

La cour du collège Magellan à Chanteloup-les-vignes, d'une superficie de 3647 m², fait partie du projet «Plan Cours Durables» initié par le Conseil Départemental des Yvelines. Ce projet vise à réaménager et à améliorer les espaces extérieurs des établissements scolaires afin de favoriser un cadre de vie plus agréable et plus respectueux de l'environnement pour les élèves.

Intentions:

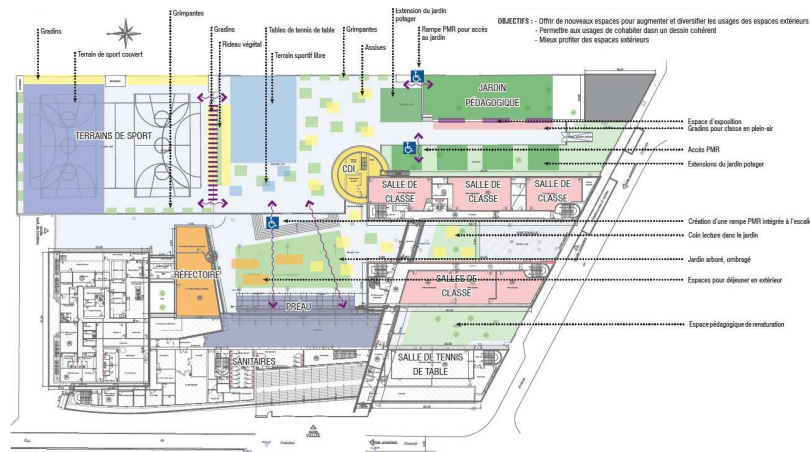
Dans l'esprit d'un aménagement paysager inspiré de Magellan, la cour de récréation sera orientée autour de l'univers du voyage. La cour de récréation devient alors un grand tableau aux multiples lignes d'horizon. Cet imaginaire du voyage commence par les mobiliers, qui sont épurés et linéaires, évoquant des lignes d'horizons et favorisant l'exploration sensorielle. Les plantations stratifiées enrichissent la biodiversité, tandis qu'un terrain sportif et un forum accueillent des activités collectives. La sécurité est renforcée avec une voie pompier et une barrière pivotante. L'ensemble crée un lieu convivial et éducatif pour les élèves.



FICHE TECHNIQUE

Maître d'ouvrage	Conseil départemental des Yvelines
PAYSAGISTE	SLG PAYSAGE (cotraitant)
Maîtrise d'oeuvre	Technibat SAS (mandataire)
Architecte	Atelier des Sables (cotraitant)
BET-VRD	Progexial sous-traitant
Programme	Aménagement de cour durable
Surface	3647 m ²
Budget	350000 € HT
Réalisation	2024-2025

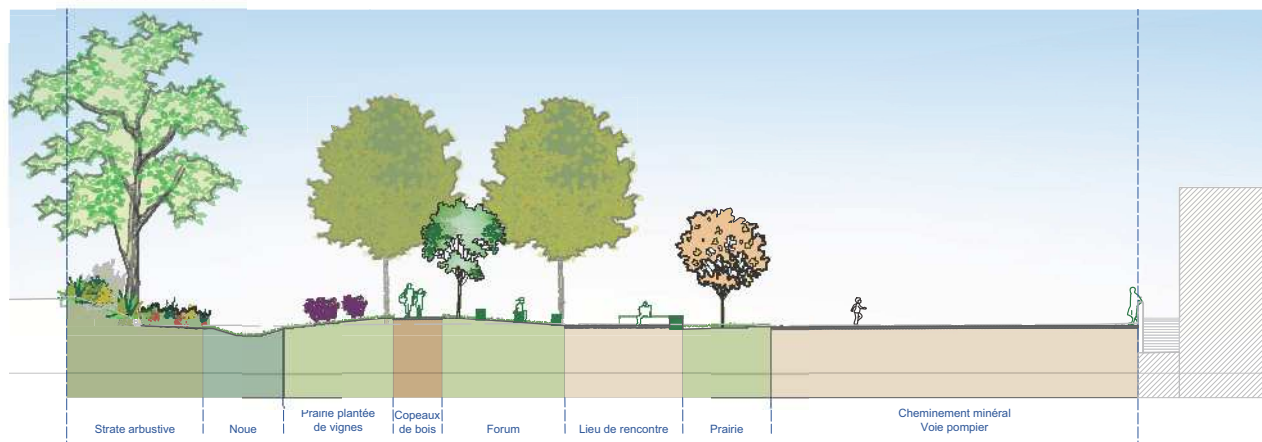



Contexte :

La cour du collège Jean-Baptiste de la Quintinye à Noisy-le-Sec, d'une superficie de 4065 m², fait partie du projet «Plan Cours Durables» initié par le Conseil Départemental des Yvelines. Ce projet vise à réaménager et à améliorer les espaces extérieurs des établissements scolaires afin de favoriser un cadre de vie plus agréable et plus respectueux de l'environnement pour les élèves.

Intentions:

Le projet de réaménagement de la cour de récréation s'inspire des principes de Jean Baptiste de la Quintinye, visant à créer un jardin riche en diversité végétale. La cour sera structurée autour d'un alignement d'arbres et de sous-espaces, intégrant des chemins en stabilisé et en copeaux de bois pour favoriser les parcours sensoriels. Les plantations stratifiées amélioreront la biodiversité tout en offrant des ambiances variées, avec des zones ombragées et ensoleillées. Une prairie centrale accueillera des espaces de détente, et des aménagements supplémentaires amélioreront l'accessibilité et la convivialité, tout en réduisant la surface du terrain de sport pour favoriser une intégration harmonieuse des différents espaces.



FICHE TECHNIQUE

Maître d'ouvrage	Conseil départemental des Yvelines
PAYSAGISTE	SLG PAYSAGE (cotraitant)
Maîtrise d'oeuvre	Technibat SAS (mandataire)
Architecte	Atelier des Sables (cotraitant)
BET-VRD	Progexial sous-traitant
Programme	Aménagement de cour durable
Surface	4065 m ²
Budget	550000 € HT
Réalisation	2024-2025

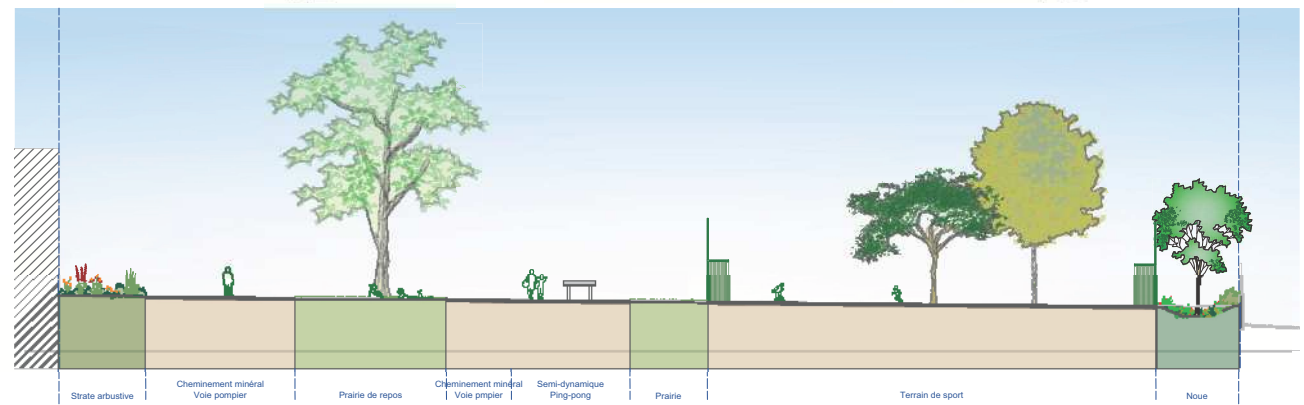



... MOE COMPLÈTE

Contexte :

Le Mont Saint-Quentin désigne un ensemble fortifié, construit sur une avancée de côte qui surplombait la Moselle et l'agglomération messine. Sa construction, étalée sur plusieurs décennies à la fin du XIXe siècle, a été commencée par l'armée française, et achevée par l'armée allemande. A l'instar de nombreux forts dans la région, il a peu souffert des 3 conflits franco-allemands, et présente un état de conservation intéressant (site inscrit MH). Aujourd'hui en cours d'enfrichement (site classé code de l'Environnement), le site accueille des activités périurbaines peu encadrées : activités diurnes (VTT, promenade, activités naturalistes, airsoft), et nocturnes (feux de camp, free party...). La question de la sécurisation des lieux se pose à l'heure de leur rétrocession à l'EPFL et à Metz Métropole. Le programme la définit discrète et intégrée.

Projet :

Le projet cherche à sécuriser sans contraindre les usages actuels, pour conserver une grande latitude de déplacement et d'appropriation du site par les usagers. Le projet déploie une série de dispositifs subtils et naturels, mêlant sécurisation et aménagement. Ceux-ci s'adaptent, au cas par cas, à la topographie, au milieu naturel et à l'atmosphère de chacun des 66 ouvrages traités.



FICHE TECHNIQUE

Maître d'ouvrage	EPGE - Metz Métropole
Paysagiste	SLG Paysage mandataire
Architecte DPLG	F. LEMARQUIS co-traitant J-P. GRETHEN
BET-VRD	BEREST Lorraine
Écologue	NEOMYS
Mission	MOE complète
Programme	Mise en sécurité de site fortifié
Surface	120 Ha
Budget	2.8 M € HT
Réalisation	2017 - 2025

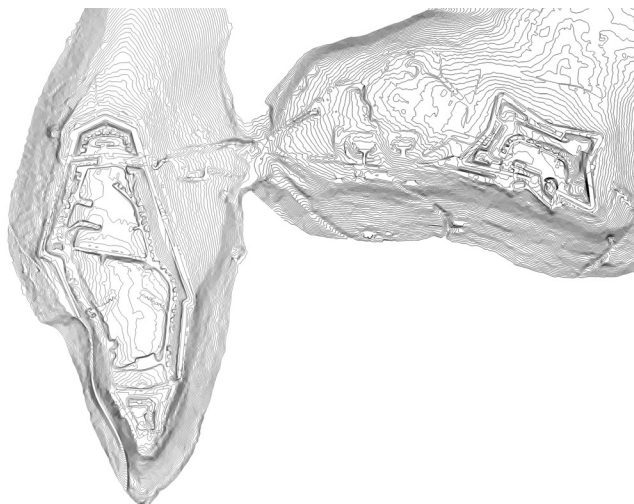

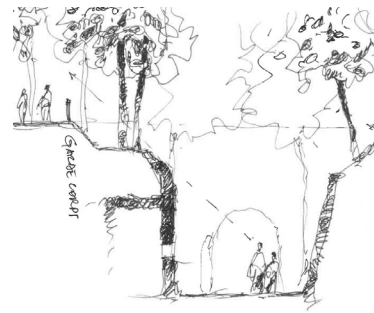

... GROUPE SCOLAIRE OLIVIER DE SERRES À PARIS (75015)

Les nouveaux aménagements du groupe scolaire Olivier de Serres reposent sont délimités en grands secteurs créant ainsi différentes ambiances:

- Le jardin Zen: jardin inaccessible sur dalle dont les massifs seront cernés de gravillons.
- Les toitures des Rochers: des massifs pour certains héliophiles et pour d'autres sciaphiles. Jardins de graminées et de plantes basses.
- Les murs végétalisés accompagnant le bâtiments dans leur verticalité.
- Les massifs de pleine terre et le potager accueillent des fruitiers et d'autres végétaux à découvrir. Avec des fructifications variées, des massifs adaptés à la taille des enfants et des formes hétérogènes, ils sont des lieux alternatifs d'apprentissage et de découverte pour les enfants de l'école mais aussi pour l'ensemble de l'équipe pédagogique du groupe scolaire.
- Les cours de récréation sont réalisées en béton désactivé ou enrobé de teinte claire à base de liant végétal dans lequel se trouvent des lignages. En animation verticale, la plantation d'arbres tige permet de bénéficier d'ombrage et de températures plus agréables en été.



FICHE TECHNIQUE

Maître d'ouvrage	Ville de Paris
Maîtrise d'oeuvre	SLG Paysage cotraitant
Architecte	J-F Schmit mandataire
Mission	MOE complète
Programme	Aménagement du parvis et de la cour de l'école
Surface	5000 m ²
Budget	830 000 € HT
Réalisation	2011 - 2017



... GROUPE SCOLAIRE JUSTIN OUDIN À ISSY-LES-MOULINEAUX (92)



... MOE COMPLÈTE

FICHE TECHNIQUE

Maître d'ouvrage	Ville d'Issy-les-Moulineaux
Maîtrise d'oeuvre	SLG Paysage cotraitant
Architecte	Pascal Gontier mandataire
BET	Y Ingénierie cotraitant
Mission	MOE complète
Programme	Réalisation des cours de récréation et du potager
Surface	2 500 m ²
Budget	510 000 € HT espaces extérieurs
Réalisation	2008 - 2017

Contexte :

Ce projet concerne l'aménagement des espaces extérieurs internes du Groupe Scolaire Justin Oudin. Il s'agit de créer les cours des écoles maternelle, primaire, le jardin potager, des liaisons entre ces espaces et l'accès d'entretien.

Intentions :

- Nous proposons d'infiltrer et de récupérer les eaux pluviales dans des noues plantées avec des végétaux indigènes adaptés et rustiques ;
- Les cours sont en enrobé de teinte claire à base de liant végétal dans lequel se trouvent des lignages en dallage calcaire ;
- Pour le confort et l'animation des cours de récréation, la plantation d'arbres tige permettra de bénéficier d'ombrage et de températures plus agréables en été (humidité légère) ;
- Le potager comprendra une allée en enrobé à liant végétal et des passe-pieds de dalles calcaires qui permettront aux enfants de circuler autour des cultures. Une petite promenade sous forme de « pas japonais » animera les abords du potager. Les arbres fruitiers formeront le verger de l'école.

... ALLÉE JEFF À COURCOURONNES (91)

Quatre espaces publics composent le site avec pour chacun des ambiances, des traitements et des usages spécifiques:

- L'allée Jeff est un lieu de passage, très emprunté et essentiel pour les usages de proximité, avec la présence d'un espace public structurant qui est le parvis du groupe scolaire.

- L'allée Brel est une allée piétonne reliant deux espaces publics structurants, à savoir le parvis et la place du Printemps.

Les usages souhaités visent à créer une meilleure transparence vers les équipements sportifs et le square Rosa afin de désenclaver le quartier.

- La place du Printemps constitue aujourd'hui une aire de stationnement saturée, il faudra prévoir une meilleure répartition des flux piétons et automobiles avec une priorité donnée aux circulations douces et à des aménagements paysagers qualitatifs et signifiants.

- L'entrée du square de la Chasse aux papillons, qui est reliée directement à la place du Printemps, dont les objectifs prioritaires sont l'organisation des véhicules et la sécurisation des cheminements piétons.

FICHE TECHNIQUE

Maître d'ouvrage	Ville de Courcouronnes
Maîtrise d'oeuvre	SLG Paysage mandataire
BET-VRD	SEPHIA cotraitant
Mission	MOE complète
Programme	Espaces publics
Surface	9000 m ²
Budget	1,5 M€ HT
Réalisation	2010 - 2015





Parvis du groupe Scolaire J.Brel



Place du Printemps



Square de la Chasse aux Papillons



Aire de jeux du Parvis



Allée J.Brel

... MOE COMPLÈTE

Contexte :

L'internat est situé à l'angle de l'avenue du Général de Gaulle et du boulevard Paul Vaillant Couturier à Chevilly-Larue. Son environnement est particulier : À l'Est, l'autoroute A6 et le Marché d'intérêt National de Rungis, au Nord, l'aéroport d'Orly.

Le terrain fait partie intégrante de la parcelle du lycée intercommunal de Chevilly-Larue. Il est situé à l'angle Sud-Ouest de la parcelle du lycée. Le terrain est bordé au Sud par l'avenue du Général de Gaulle. De par sa géométrie, il offre donc deux grands côtés aux orientations Nord et Sud.

Intentions :

L'aménagement de la parcelle se distingue en 3 jardins.

- Le Jardin intérieur
- Les jardins privatifs
- Le jardin d'agrément



FICHE TECHNIQUE

Maître d'ouvrage	SAERP
Maîtrise d'oeuvre	SLG Paysage soustrayant
Architecte	Jean-François Schmit mandataire
Mission	MOE complète
Programme	Construction neuve
Surface	1 500m ² de jardins
Budget	300 000 € HT pour les jardins
Réalisation	2012 - 2019







FICHE TECHNIQUE

Maître d'ouvrage	Ministère de la Défense
Maîtrise d'oeuvre	SLG Paysage cotraitant
Groupement PPP :	
Promoteur	SOGEPROM mandataire
Entreprise	GTM
Architecte	JB. Lacoudre / H. Godet
BET HQE / Economiste	GECOB / COTEC
Mission	MOE complète
Programme	Campus
Surface	4,3 Ha
Budget parc	2,4M€ HT (global: 73,6M€ HT)
Réalisation	2009-2014

Le projet de l'ENSTA prend place sur le campus de Polytechnique à Palaiseau, sur le plateau de Saclay. L'implantation de l'école, de logements étudiants et d'un gymnase s'articule autour d'un parc paysager libre, sur le mode du « campus anglais ». Nous avons défini ses orientations de la manière suivante :

- Appréhension en amont la contrainte de la gestion des eaux comme un élément moteur du projet, par la création d'un réseau de noues sur lesquels s'appuient les cheminements, et de bassins créant le recul et le cadre nécessaire à la mise en valeur des façades de l'école.
- Organisation de la parcelle autour d'un coeur planté permettant les liaisons douces, et d'une voie de ceinture permettant le stationnement. Cette disposition permet d'appuyer le caractère paysager de la parcelle et de régler les confrontations piéton/voitures
- Cheminement d'une colonne vertébrale piétonne permettant d'irriguer l'école et les logements étudiants, sur laquelle se greffent les espaces plus dilatés des aires de convivialité.





FICHE TECHNIQUE

Maître d'ouvrage	CCI de Paris
Mission	MOE complète
Programme	Aménagements extérieurs
Maîtrise d'oeuvre	SLG Paysage mandataire
BET-VRD	SEPHIA cotraitant
Concepteur lumière	Concepto cotraitant
Géotechnicien	Fondasol cotraitant
Dossier Loi sur l'Eau	Confluences
Surface	10,5 Ha
Budget	7,5 M€ HT
Réalisation	2008 - 2015

La parcelle Viltain vient achever l'emprise du campus HEC avec une façade paysagée de 300 m de long sur la RD 446. Cet enclos paysager assurera à l'école une lecture lointaine du campus, en venant du rond-point de Saclay. Le schéma directeur d'aménagement de la parcelle Viltain développe 2 thématiques paysagères majeures :

- La **pré-plantation** du site,
- La **gestion alternative des eaux pluviales**.
- La **pré-plantation** a pour objet de constituer la structure végétale du site. Elle s'apparente à la domestication de la parcelle et au marquage humain de ce petit territoire.
- La **gestion alternative des eaux pluviales** prend place dans l'espace paysager qui se constitue en noues et bassins plantés. Le nivellement se met au service du sol et la lecture du parcours gravitaire des eaux pluviales instaure un nouveau rapport entre projet d'aménagement et site support.

Le schéma directeur propose un aménagement de l'espace assez structuré permettant de faire évoluer la programmation dans le temps en fonction des besoins d'HEC et de son évolution. Installée dans un large enclos, l'extension du campus offrira l'image d'un parc qui décline une série de structures paysagères allant des bosquets jusqu'aux jardins, dans lequel le parcours de l'eau sera lisible dans sa globalité.



... CENTRE HOSPITALIER SPÉCIALISÉ DE CAEN (14)



FICHE TECHNIQUE

Maître d'ouvrage	Centre Hospitalier Spécialisé de Caen
Maîtrise d'oeuvre	SLG Paysage co-traitant
Architecte	O. Chaslin mandataire
BET-VRD	ETCO cotraitant
Mission	MOE complète
Programme	Aménagements extérieurs
Surface	2.7 Ha
Montant	1,6 M€ HT
Réalisation	2004 - 2014

Le centre hospitalier spécialisé de Caen occupe le domaine du Bon Sauveur, site originellement affilié à l'abbaye du même nom, puis transformé par étapes successives et de manière hétérogène pour les besoins de l'hôpital. Le site donne aujourd'hui l'image d'un ensemble morcelé. La construction d'une unité nouvelle pour l'hôpital est l'occasion de retraiter les espaces extérieurs du domaine.

La réorganisation des voiries s'appuie sur le mail existant qui est étendu pour constituer un axe et une voie centrale. Celle-ci traverse l'ensemble du site depuis l'entrée principale jusqu'au nouveau bâtiment. Des pommiers d'ornement établissent une strate inférieure de part et d'autre du mail existant, composé d'arbres de première grandeur, le confortant ainsi dans son nouveau rôle d'axe majeur du site.

Ces mêmes arbres se retrouvent autour du nouveau bâtiment, pour établir un premier plan serein tout en prenant soin de laisser apparaître des éléments plus lointains nécessaires à l'orientation. Le mail, qui constitue un accompagnement des parcours longitudinaux, forme également un filtre entre la voie, le bâtiment et le nouveau parking.

Le parking lui-même est organisé en lignes parallèles plantées selon la même trame de pommiers que les grandes pelouses.



Le programme d'aménagement des espaces publics de la ZAC BOUCICAUT permet de définir les principales orientations du projet d'aménagement, les proportions à terme d'espaces publics et d'espaces privés ; l'implantation, le type de bâtiments et leurs typologies : les lieux dédiés aux logements, aux loisirs, aux services et au sport mais aussi les secteurs à préserver des nuisances, le square central qui sera aménagé par la DEVE, les arbres remarquables à conserver et à valoriser.

Les espaces publics sont composés de voiries primaires périphériques à l'éco-quartier Boucicaut, ainsi que de voies piétonnes et mode doux type bicyclette mais aussi de placettes (Lourmel et Lacordaire) qui favoriseront les rencontres et le lien social.

Toutes ces voies permettent des circulations piétonnes confortables, assurant la sécurité des piétons et le projet prend également en compte la possibilité de déplacement des cycles par la mise en place d'espaces dédiés aux attaches vélos.

La mise en œuvre de « circuits » de circulations douces, la liaison avec les autres quartiers et ses équipements sont autant d'éléments qui valoriseront le projet et son attractivité.

FICHE TECHNIQUE

Maître d'ouvrage	SEM PARISEINE
Maîtrise d'oeuvre	SLG Paysage cotraitant
BET VRD	ESE / DEGOUY mandataire
Programme	Espace public
Mission	MOE complète
Surface	3 000 m ²
Budget	1 500 000 € HT
Réalisation	2011-2016







**Urban Land
Institute**

2016 Global Awards
for Excellence

2016 ULI Global Awards for Excellence Winner

Presented to

The Boucicaut Eco-Neighborhood

Paris, Île-de-France, France

Developer: SemPariSeine

Designers: AUA Paul Chemetov, SLG Paysage, et al.

Randall K. Rowe, Chairman

Patrick L. Phillips, Global Chief Executive Officer

The mission of the Urban Land Institute is to provide leadership in the responsible use of land and in creating and sustaining thriving communities worldwide.

... CIMETIÈRE ARBORETUM INTERCOMMUNAL À VALENTON (94)



... MOE COMPLÈTE

FICHE TECHNIQUE

Maître d'ouvrage	Cimetière Intercommunal de Valenton
Maîtrise d'oeuvre	SLG Paysage mandataire
Ingénieurs conseils	Confluences IC cotraitant
Cabinet d'expertise des grands arbres	Cabinet Vincent DELLUS sous-traitant
Mission	Schéma directeur et MOE complète
Programme	Valorisation du cimetière en Arboretum
Surface	34 Ha
Budget	1,0 M € HT
Réalisation	2020 - 2023



Contexte :

Cette opération est implantée sur la commune de Valenton au niveau de l'Avenue de la Fontaine Saint-Martin. Le projet a pour objectif de réaménager l'entrée du Cimetière Intercommunal en revalorisant le parking existant en y intégrant plusieurs îlots de verdure et d'arbres remarquables. En parallèle, ce projet propose le réaménagement du cimetière existant en un cimetière arboretum amenant à une centaine d'espèces d'arbres différents contre 54 aujourd'hui.

Intentions :

- Réaménagement du cimetière ;
- Revalorisation de l'entrée du cimetière ;
- Création d'un arboretum ;
- Création de différentes ambiances végétales ;
- Définition de différentes zones : Jardin d'accueil/des couleurs, jardin ouvert/vergers, jardin de l'ossuaire/écores claires, jardin de transtion, cimetière paysager/médiation.



... JARDIN DU MUSEE DU PETIT PALAIS A PARIS (75008)

Cette opération s'inscrit dans le cadre de la réhabilitation de l'ensemble du Musée du Petit-Palais.

Cerné par le bâtiment tout entier percé de larges et hautes fenêtres, le jardin est l'une des oeuvres maîtresses du rez-de-chaussée. Véritable tableau vivant, il joue des multiples ouvertures intérieures de son écrin et de la majestueuse transparence qui permet de l'entrapercevoir depuis l'avenue W.Churchill et le parvis de la Nef du Grand Palais.

Nous avons voulu rétablir l'atmosphère luxuriante et exotique du Jardin de l'Exposition Universelle, et avons opté pour une composition et des spécimens végétaux s'harmonisant avec le décor élaboré du péristyle et des façades, prolongeant le dessin des encadrements de fonte et créant, de ci delà, une réponse à la fois complice et poétique aux oeuvres du RDC.

Une double ligne de bacs souligne la façade monumentale, alternant palmiers et camélias. Sur le pourtour circulaire du jardin s'étagent les massifs qui structurent son ensemble. Les bassins latéraux, entourés par les massifs mais cependant accessibles sur les deux côtés, sont reconstruits à l'identique. Enfin, la floraison du jardin s'étale de la fin février à la fin juin.

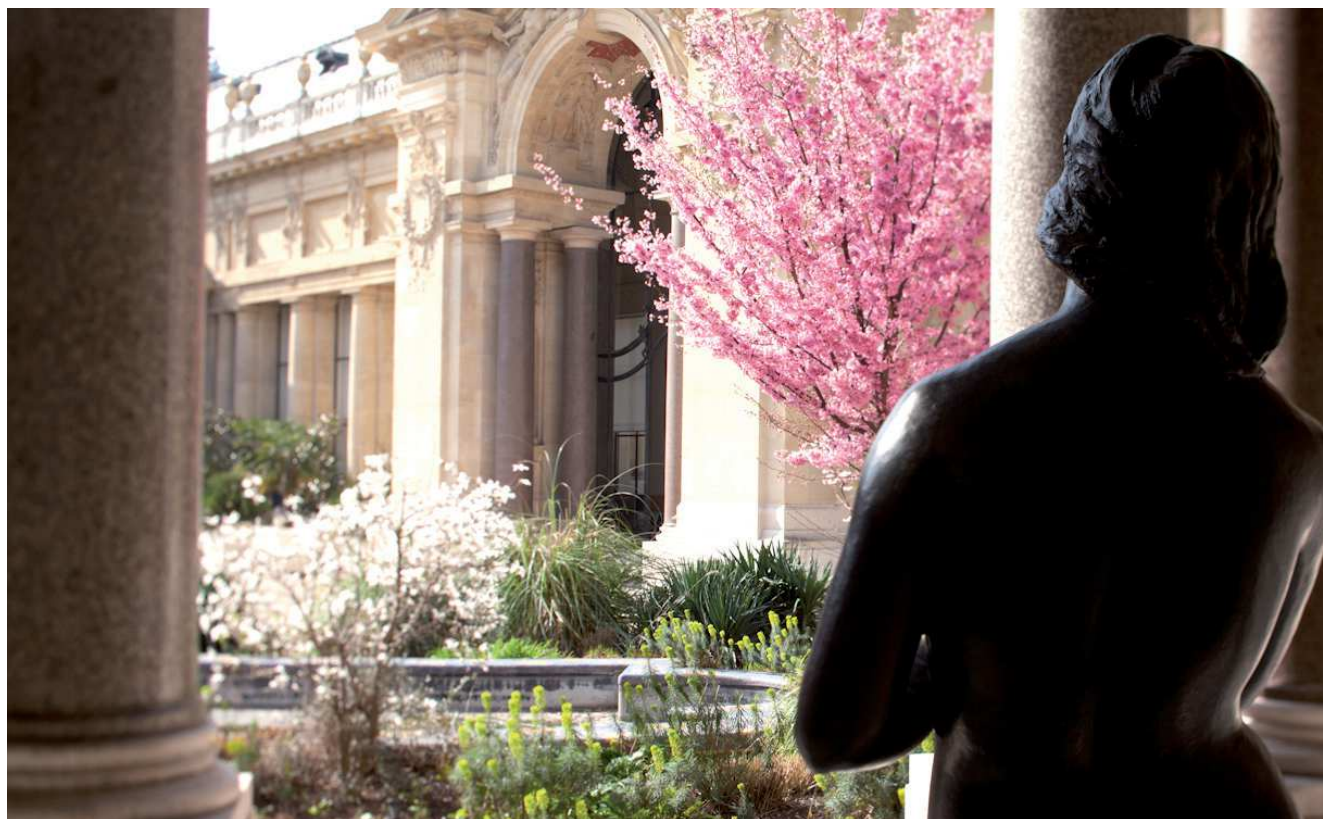

FICHE TECHNIQUE

Maître d'ouvrage	Ville de Paris
Maîtrise d'oeuvre	SLG Paysage mandataire
Architectes	Chaix Morel et Associés
Mission	MOE complète
Programme	Jardin intérieur
Surface	1260 m ²
Budget	225 752 € HT
Réalisation	2003-2006



Photos Stéphane Bahic

... MOE LOT PAYSAGE

Contexte :

Les immeubles situés au 42 rue des Mathurins et au 67 Boulevard Haussmann, dans le cadre de leur réhabilitation, vont être réunis. A ce titre des enjeux d'unification de l'ensemble immobilier apparaissent.

Intentions :

- Le réaménagement des balcons et terrasses de l'immeuble est basé sur un principe de modulation du minéral par le végétal. Des bacs plantés se déclinent selon plusieurs modules, plusieurs hauteurs, et sont accompagnés d'assises lumineuses soulignant des horizontales fortes ;
- Les différentes essences se déclinent tout au long de l'année par des teintes variées de feuillages et de floraisons, marquant les saisons. Les hauteurs de feuillage, leurs sonorités et leur graphisme apportent de la légèreté et marquent ponctuellement les espaces.

FICHE TECHNIQUE

Maître d'ouvrage	Foncière Massena
Maîtrise d'oeuvre	DTACC mandataire
Paysagiste	SLG cotraitant
Mission	MOE lot paysage
Programme	Aménagement de terrasses
Surface	1 000 m ²
Budget	250 000 € HT
Réalisation Étude	2018 - 2023

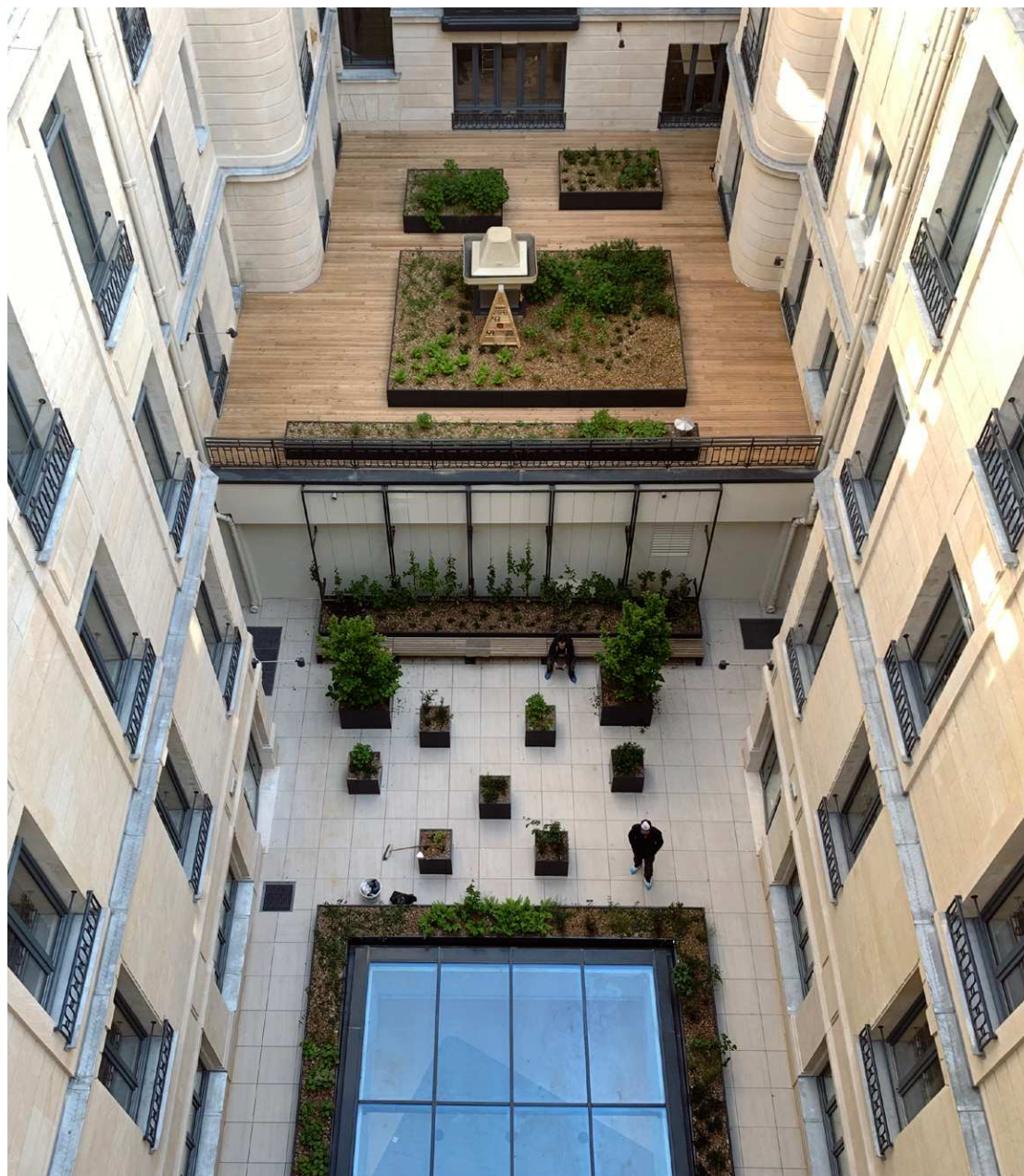

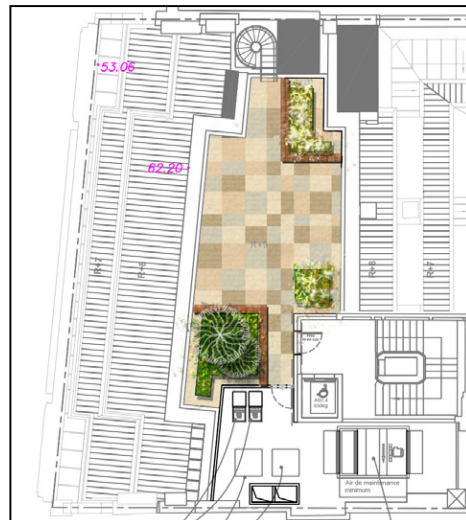
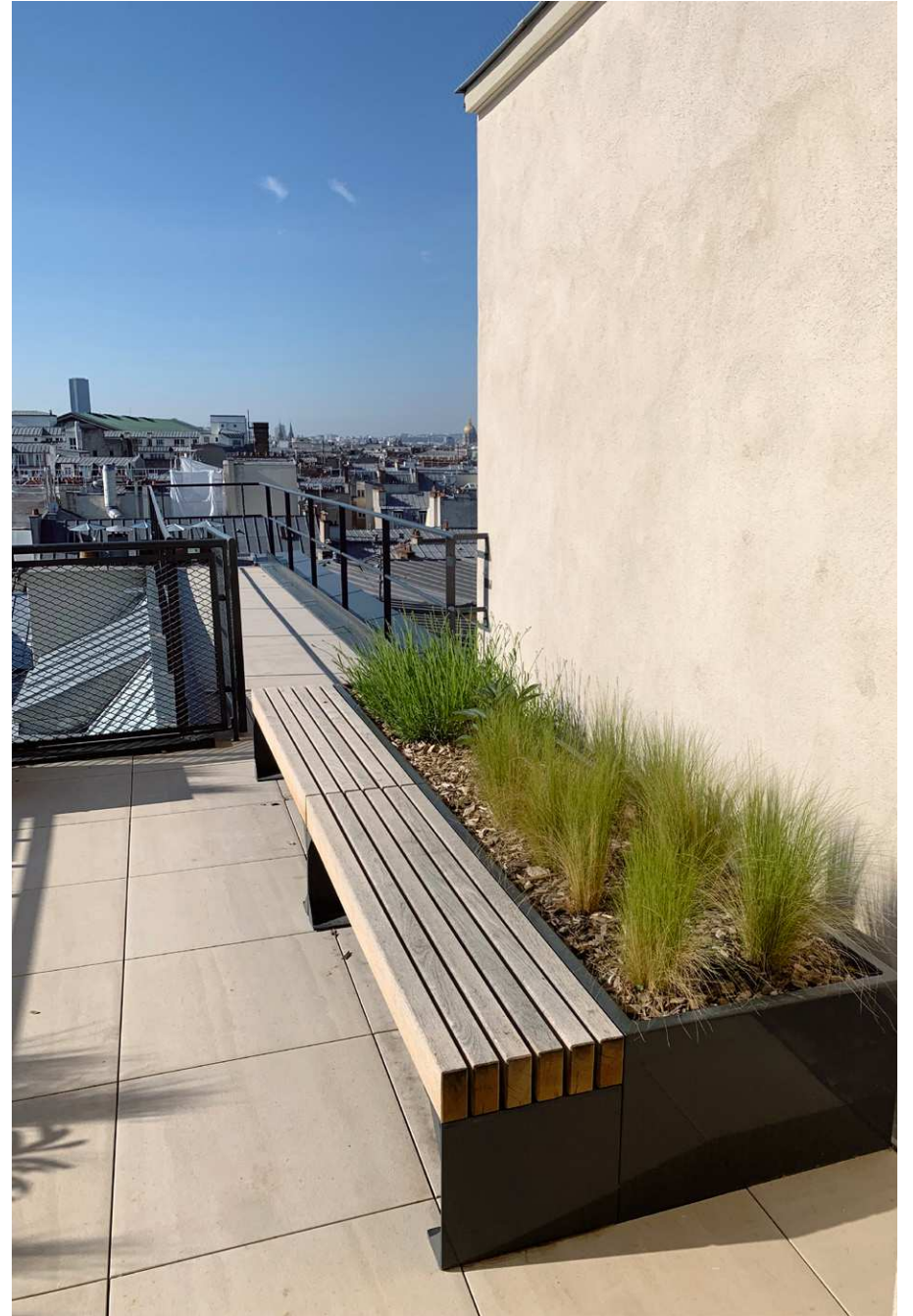

... MOE COMPLÈTE

Contexte :

La dalle piétonne Bérénice est une composante du Front de Seine, un quartier sur dalle en bordure de Seine, construit entre les années 60 et 70, et comptant vingt immeubles de grande hauteur. Depuis 2002, une grande campagne de rénovation et de sécurisation du quartier a été engagée. La dalle Bérénice constitue la dernière phase de ce programme de travaux.

Intentions :

L'étude consiste à rénover et à sécuriser la dalle piétonne du Front de Seine sur le secteur Bérénice Ouest, dans l'esprit des requalifications déjà opérées sur le secteur. Les objectifs définis sont :

- Assurer la dépose et le remplacement de l'ensemble du revêtement de la dalle, vétuste et de moins en moins adapté, tant dans sa partie minérale que paysagère ;
- Rendre la dalle attrayante, dans ses composantes esthétiques et fonctionnelles. Ceci passe par un travail d'accessibilité, l'évidence de ses entrées et de ses cheminements plus directs ;
- Assurer des liaisons à la Seine et au reste du quartier.



FICHE TECHNIQUE

Maître d'ouvrage	SEM PARISEINE
Maîtrise d'oeuvre	SLG Paysage cotraitant
Urbaniste	URBANICA mandataire
BET CE	OTEIS
Mission	MOE complète
Programme	Jardin sur dalle
Surface	6 550 m ²
Budget	4 M € HT
Réalisation Étude	2013 - 2017

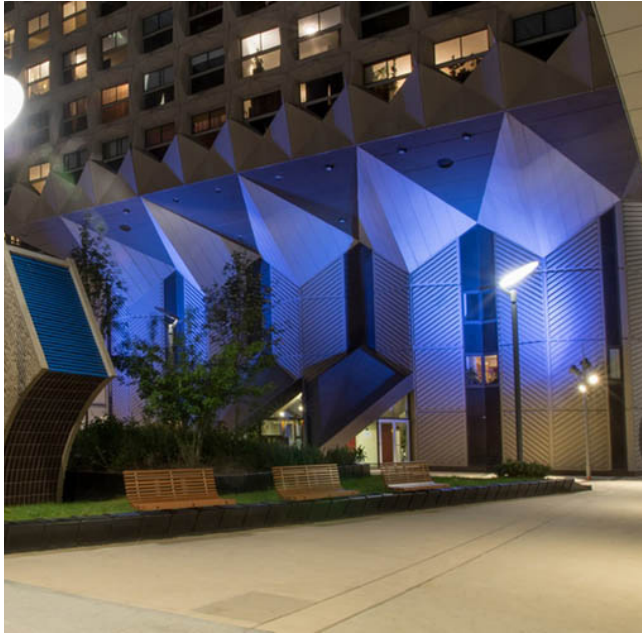

Véritables agrafes végétales du quartier, les espaces du 63 boulevard de Charonne constituent un corridor vert écologique composé d'une réelle biodiversité (espèces héliophiles et sciaphiles pour des sols naturels ou reconstitués) où faune et flore cohabitent. L'optimisation des sols en pleine terre ou sur dalle, la perméabilité des surfaces, le choix d'une palette végétale diversifiée et la prise en compte d'un éclairage «écologique» sont autant de choix traduits dans ce projet pour assurer une continuité végétale entre le boulevard de Charonne et l'espace vert protégé (EVP) de la parcelle Paris Habitat sur l'impasse du Bureau.

Le projet différencie 4 secteurs d'aménagement:

- Les jardins interstitiels collectifs et résidentiels: jardins dits «à voir» et de pleine terre. Ils apportent une certaine intimité aux logements en rez-de-chaussée
- Les jardins exposés à l'ombre ou au Nord
- Les jardins exposés au soleil
- Les jardins sur toiture terrasse: comme dans les autres jardins du site, de grandes vagues parcourent l'espace et apportent une lecture agréable du site.



FICHE TECHNIQUE

Maître d'ouvrage	OPH Paris Habitat
Maîtrise d'oeuvre	SLG Paysage cotraitant
Architecte	Vincent Brossy et Associés mandataire
BET HQE	ECHOS cotraitant
Mission	MOE complète
Programme	Aménagement des espaces extérieurs
Budget	600 000 € HT
Surface	4000 m ²
Réalisation	2011 - 2016



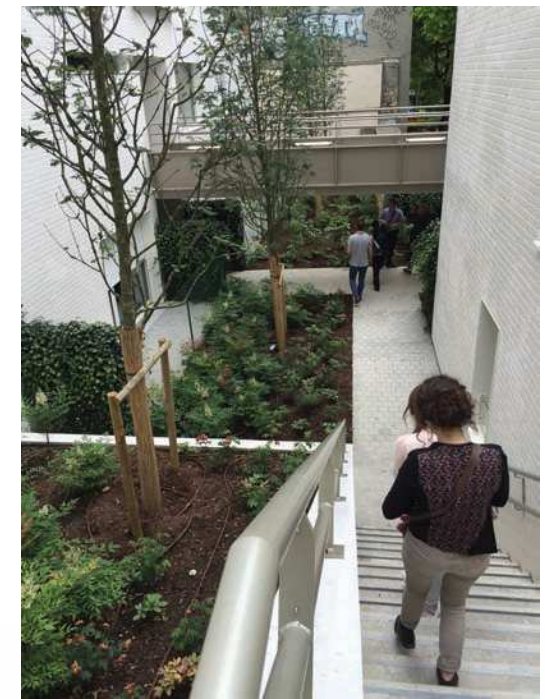

ARBRES

Alnus spaethii



Aralia elata 'Purple Ring'



Ostrya carpinifolia



Sorbus aucuparia



IMAGES DE REFERENCE

Dalles de granit avec joints ouverts



Dalle granit avec joints fermés



Revêtement en stabilisé renforcé



Pavés de granit à joints fermés



ARBRUSTES

Salix rosmarinifolia



Mahonia aquifolium 'Apollo'



Cornus stolonifera 'Kelsey'



Salix helvetica



Spiraea nipponica 'Snowmound'



PLANTES GRIMPANTES

Akebia quinata



Haie prête à planter de *Hedera helix* (lierre)



Nandina domestica



Couleur automnale du *Nandina domestica*



Cotoneaster microphyllus 'Cochleatus'



Viburnum davidii



Lonicera nitida 'Maigrün'





Perspective d'intégration dans le site

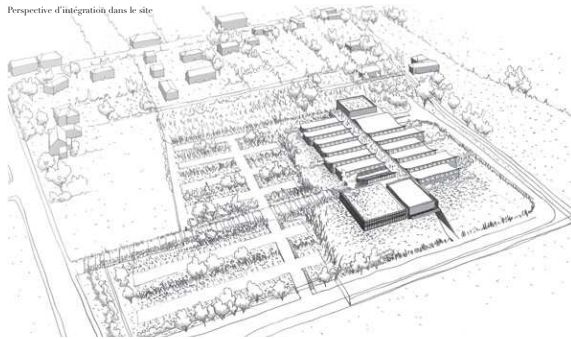

... MOE COMPLÈTE

FICHE TECHNIQUE

Maître d'ouvrage	HERMES
Maîtrise d'oeuvre	SLG Paysage cocontractant
Architecte	J.F Schmit mandataire
BET CE	INEX cocontractant
Mission	MOE complète
Programme	Aménagement sur dalle
Surface	2,5 Ha
Budget	260 000 € HT
Réalisation	2012 - 2015

Contexte :

La maroquinerie est implantée sur un terrain en pente douce, entre des pavillons et le bâtiment de logistique des établissements Bourgeat. Il offre quatre orientations très différentes :

- au Nord, vers les monts du Bugey et la montagne de l'Ain ;
- à l'Est, vers le massif de la Chartreuse ;
- à l'Ouest, sur un horizon sans montagne et sans constructions ;
- au Sud vers le tissu pavillonnaire

La proposition d'aménagement plurispécifique s'inscrit dans une volonté partagée d'installer biodiversité et équilibre végétal sur toute la parcelle.

Intentions :

Le projet comporte :

- un accès piétons et vélos desservant la Maroquinerie, conçu comme un jardin linéaire, bordé de massifs de fleurs naturelles sur gravier ;
- des traverses en chêne délimitent des zones de graviers occupées par des massifs monochromes ou à base d'espèces odorantes et d'essences tinctoriales ;
- un parvis devant l'entrée de la Maroquinerie ;
- un jardin d'hiver situé dans le hall d'entrée du bâtiment dans le prolongement du parvis ;
- un parking de 300 places réparties sur six terrasses agrémentées de massif plantés et de noues végétales.





SLG PAYSAGE
ISABELLE SCHMIT & ASSOCIÉS